EL DIARIO PALENTINO

MARTES 24 NOVIEMBRE 1964

N.º REFUNDIDO 7.323

Fundado en 1882 y 1890

TELEFONOS
2006 ADMINISTRACIÓN
3953 REDACCIÓN
1526 IMPRENTA

EL DIA DE PALENCIA

DIRECCIONES
DIRECCIÓN Y TALLERES: MAYOR, 99
APARTADO DE CORREOS, 17

EDICION MADRUGADA
2.00 ptas.

Depósito Legal P—2—1958 (Franqueo concertado)

El puente colgante más largo del mundo

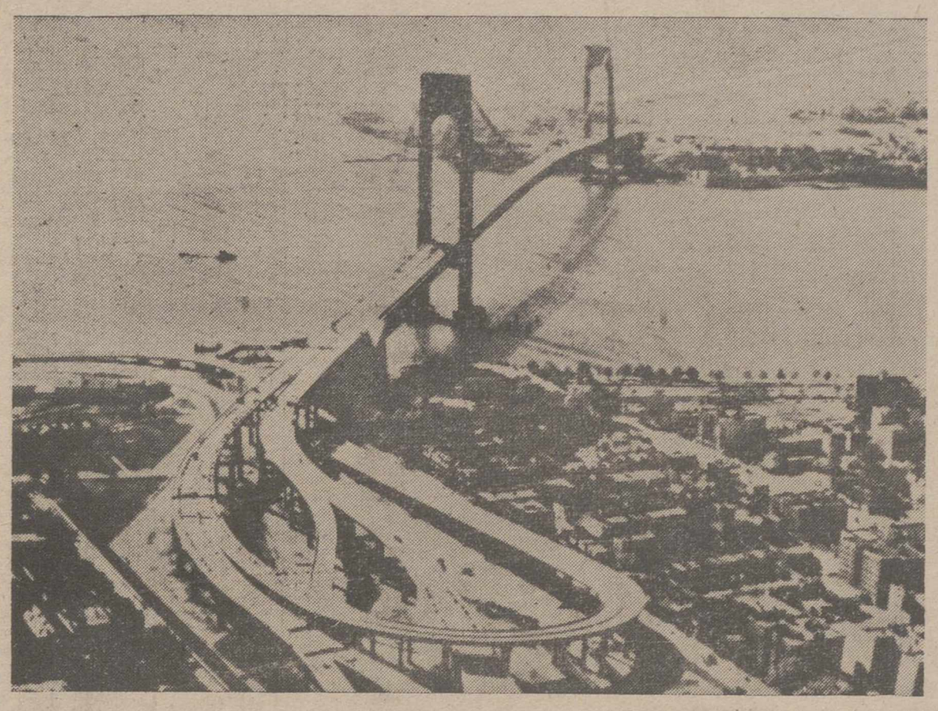

Vista general del puente de Verrazano (Nueva York), que une Brooklyn con Staten Island y que acaba de ser inaugurado. Es el más costoso (325 millones de dólares), el más largo y el más moderno del mundo, de un solo tramo. Se calcula que lo atravesarán anualmente 150 millones de vehículos. Su altura permite el paso bajo él de barcos como el «Queen Mary», el mayor trasatlántico del mundo.—(Foto Fiel)

LAS ELECCIONES EN ITALIA SE DESARROLLAN SIN APENAS INCIDENTES

Darán el índice político del país

Roma, 23.—Más del sesenta y cinco por ciento de los treinta y tres millones de ciudadanos italianos inscritos en el Cento electoral, acudieron ayer a los comicios para participar en las elecciones municipales y provinciales, según las estadísticas acerca de la afluencia del público a las urnas facilitadas por el Ministerio del Interior.

Estas elecciones han sido consideradas por la mayoría de los observadores del panorama político italiano como un índice de los sentimientos políticos del país con vistas a las próximas elecciones generales. La votación continuará hoy hasta las catorce (hora local y española).

Se espera que los primeros resultados del escrutinio comiencen a conocerse entrada la mañana de la presente jornada. Muchos italianos y extranjeros residentes en esta nación estimarán los comicios municipales y provinciales de ayer y hoy como una prueba de la confianza que pueda tener el pueblo italiano en el Gobierno de coalición —aunque con mayoría demócrata-cristiana— que preside el primer ministro, Aldo Moro.

El 75 por 100 de esos treinta y tres millones de votantes eligen los nuevos diputados locales de setenta y cuatro de las noventa y dos provincias de Italia y los concejales de siete mil municipios.

En general, no se han registrado incidentes en el curso de las elecciones. El caso más grave que se produjo en Avellino, localidad de la compañía cercana a Nápoles, en que un hombre no identificado hizo varios disparos de arma larga contra un auto que recogía personas para llevarlas a votar a los colegios electorales.

El conductor del vehículo atacado resultó ileso; pero un transeúnte que casualmente pasaba por el lugar del incidente, fue ligeramente herido por uno de los tiros. La Policía emprendió inmediatamente la busca del agresor.—Efe.

SIGUEN LAS VOTACIONES

Roma, 23.—Continúan esta mañana las votaciones en las que deberán salir elegidas las Asambleas provinciales y municipales de Italia, en una consulta electoral que se considera como de gran importancia para tomar el actual pulso político del país.

El setenta y cinco por ciento de los electores inscritos, emitieron su voto durante las primeras horas de votación, durante el día de ayer. Los colegios electorales siguen abiertos hoy durante siete horas más, hasta las dos de la tarde.

Es normal en las elecciones italianas el que acuda a las urnas el noventa por ciento del electorado. Los recuentos se iniciarán esta misma tarde.—Efe.

LA HORA INTERNACIONAL

Por JOSE LUIS ALONSO ALMODOVAR

La solución europea de De Gaulle

El domingo, veintidós de noviembre —primer aniversario del asesinato del presidente Kennedy en Dallas— se cumplía también otra efeméride importante: el vigésimo año de la liberación de Estrasburgo por las tropas aliadas durante la pasada conflagración mundial. En la conmemoración de aquel hecho —en el último otoño de la contienda— llegó a la bella ciudad residencial, colgada casi en la frontera franco-alemana, el presidente de la República de Francia, general De Gaulle. Su discurso —lúcido y categórico—ha constituído un fuerte impacto en la opinión pública internacional, y se esperan con avidez sus repercusiones en las principales capitales de Occidente. De Gaulle clamó por la unidad europea, afirmando que sólo sobre la colaboración entre París y Bonn puede edificarse el concepto de una nueva Europa, que se baste a sí misma. Las palabras del presidente francés no eran, en modo alguno, puramente formularias, ni se trata de una casualidad que las haya pronunciado en Estrasburgo, sede del actual Consejo de Europa.

La ciudad de Estrasburgo ya no es sólo un centro turístico de primera clase, con el atractivo de la Catedral, que exhibe su monumental reloj móvil. A dos o tres kilómetros del centro urbano, al final de un largo bulevard silencioso, se alza la enorme mole maciza del Consejo de Europa. En nuestra visita al edificio, hace un par de años, salimos profundamente impresionados por la solidez física y espiritual de la obra. Ya en otra ocasión anterior lo hemos descrito aquí. En contraste con el dinamismo que se observa en el rascacielos funcional de la UNESCO en París o el lujo barroco del Palacio de las Naciones de Ginebra, el Consejo europeo de Estrasburgo da una clara sensación de firmeza, de seriedad, de trabajar de espaldas al ruido y al espectáculo. Día a día, lentamente, pero con la mirada puesta en la construcción política de un continente distinto, que ya va abriéndose paso en las conciencias de todos los europeos. La misma tranquila soledad del lugar — a escasos metros del Consulado español— predispone a la eficacia. Parece diametralmente contrario al bullicio de la UNESCO, a unos centenares de metros de la Torre Eiffel, a través del Campo de Marte, o de la tradicional sede ginebrina, recostada a orillas del idílico Lago Leman.

No puede ser, pues, coincidencia que el general De Gaulle haya elegido esta capital para hablar de una «Europa europea: independiente, poderosa e influyente en el corazón del mundo libre». Dos razones esenciales abonan su decisión: estar establecido en Estrasburgo el Consejo de Europa y hallarse la ciudad casi en el límite del suelo francés, muy próxima a la frontera con Alemania. Su posición geográfica y los cambios que aquellas regiones han experimentado alternativamente durante el último siglo, hacen de Estrasburgo un verdadero símbolo de la pugna germano-francesa primero, y de su reconciliación después. El propio De Gaulle lo dijo sin embages, refiriéndose a la transformación que las relaciones entre los dos países han experimentado en el actual decenio. En el orden general de las ideas, el discurso del Presidente francés es agudo y exacto. Pero, la política se hace siempre con hechos. Y, si en el plano teórico nuestro aplauso a las palabras de De Gaulle es incondicional y absoluto, ya nos parecen más peligrosas cuando desciende a plantear los dos problemas fundamentales que hoy amenazan la supervivencia de la Comunidad Económica Europea: la unificación de los precios agrícolas y la creación de fuerzas nucleares disuasorias de carácter nacional e independiente.

En los medios del Mercado Común se comenta hoy el discurso de Estrasburgo, subrayando la primacía que Francia concede a la cuestión del precio de los cereales. La disputa es grave, porque no se aprecia a primera vista cómo podrá coordinar la Alemania federal su política agraria, de franca y decidida protección a la agricultura, con las exigencias francesas en torno al futuro desenvolvimiento económico del Mercado Común. El plazo para resolver este punto muerto resulta, además, muy corto, pues el Gobierno de París exige una fórmula de principio para antes de fin de año. No obstante, a nuestro juicio, se adivinan en las palabras de De Gaulle, si no una mayor flexibilidad en su actitud, sí una mayor comprensión hacia las dificultades presentes y un renovado deseo de no provocar fisuras en el seno de la Comunidad, convirtiéndola en auténtico lazo de unión política y espiritual entre los pueblos del Occidente europeo. Pensamos que es más bien el proyecto norteamericano de establecer en Europa una fuerza atómica multilateral lo que inquieta realmente a De Gaulle. Y, en el trasfondo, la inequívoca inclinación de Bonn hacia los Estados Unidos, relajando la alianza germano-francesa, que Adenauer y De Gaulle suscribieron hace año y medio. Una Europa europea o una Europa atlántica: ahí radica la gran disyuntiva que se ha suscitado. El general De Gaulle, en su trascendental discurso del domingo, da soluciones válidas e interesantes; mas son sólo soluciones francesas. Habrá que esperar aún para saber si pueden llegar a constituir también soluciones europeas.

Discurso de De Gaulle

"La cooperación entre Francia y Alemania, única base para establecer la unión de EUROPA occidental"

Advierte a los germanos contra un intento de confiar su defensa nacional sólo en manos norteamericanas

Estrasburgo, 22.—El presidente De Gaulle ha advertido hoy a Alemania occidental contra un intento de confiar su defensa nacional solamente en manos de los Estados Unidos.

Durante un discurso, pronunciado con motivo del vigésimo aniversario de la liberación de Estrasburgo, al final de la segunda guerra mundial, el presidente francés, que cumple hoy setenta y cuatro años, dijo que la cooperación entre Francia y Alemania occidental "es la única base sobre la que puede establecerse la unión de Europa occidental".

El presidente de la República prosiguió diciendo: "Para cualquiera de ellos, renunciar a esta unión, adoptando un papel auxiliar, confiar firmemente su existencia a una sola potencia, seguramente amiga, pero situada en un mundo diferente, cuyo destino no puede por naturaleza identificarse con el de Europa, sería infligir una grave herida a una gran esperanza. Después de todo, en el tiempo de los progresos atómicos, no existe otro camino para mantener la seguridad inicial del viejo continente y, como consecuencia, justificar la alianza atlántica, que la Organización de Europa que provea ella misma a su propia defensa".

Después de pasar revista a la historia de la liberación de Estrasburgo, dijo el general a la multitud entusiasta: "¿Quién puede encontrar posible el no reconocer el significado que otorgamos al tratado que se nos firmó el pasado año, sin restricción o condiciones, por los Gobiernos de París y Bonn? Pero, para tan completa y meritoria transformación del espíritu, la actitud y la acción que necesariamente nos ha caracterizado durante tres siglos, debe existir una justificación apropiada. ¿Qué es ello? sino la conclusión junto con Alemania, de una ambición a la vez muy antigua y moderna: la construcción de una Europa europea, en otras palabras, independiente, poderosa e influyente en el corazón del mundo libre".

"Francia concede capital importancia a los acontecimientos inminentes, que demostrarán si los firmantes del tratado de Roma son capaces de crear entre ellos mismos una comunidad económica real intensificando la agricultura, es decir: fijando idénticas regulaciones y precios para cada uno de los seis. Esta es la razón por la que nosotros, franceses, consideramos indispensable que los participantes realicen y practiquen entre ellos mismos en la esfera política, como primer paso para la defensa, una organización, aliada por supuesto al nuevo mundo, pero que sea propiamente suya, con sus propios objetivos, su propio significado y sus propias obligaciones".

"En el futuro, dada la evolución interna y externa del bloque totalitario oriental, bajo la presión elemental de hombres que aspiran a recuperar su dignidad y de pueblos que tienden a recobrar su libertad de elección como nación, la unidad europea occidental es el único significado que pueda, quizás un día, permitir la esperanza de un acercamiento de toda Europa en su integridad, resolviendo sus problemas y poniendo sus vastos recursos al servicio del progreso y la paz".—Efe.

COMENTARIOS AL DISCURSO DE DE GAULLE

Bruselas, 22.—Los observadores del Mercado Común consideran que el discurso de De Gaulle, en Estrasburgo, como una advertencia final de que la disputa franco-alemana sobre cuestiones agrícolas debe solucionarse este año, la comunidad económica tiene que sobrevivir.

La disgresión de De Gaulle en su discurso para referirse a detalles como la cuestión de los precios agrícolas de la comunidad pone de relieve la importancia que Francia concede a este problema del Mercado Común.

Otro pasaje clave del discurso, haciendo mención a la fuerza nuclear multilateral, se interpreta como clara advertencia a Alemania en el sentido de que debe elegir entre unirse a Francia en una Europa unida o ser un "auxiliar" de los Estados Unidos.

¡Todavía!

Se ofrecen 100.000 marcos a quien permita descubrir el paradero de Martín Bormann

Francfort, 23. — El fiscal jefe de esta ciudad ha ofrecido hoy una recompensa de cien mil marcos a quien facilite información que permita descubrir el paradero de Martin Bormann, antiguo ayudante de Hitler.

Bormann, que ocupaba el número dos en la escala jerárquica nazi, murió, según algunos, entre las ruinas de la capital alemana durante los últimos días de la segunda guerra mundial, pero han existido frecuentes informaciones durante los pasados años, según las cuales se encontraba oculto en algún país de Iberoamérica.

El doctor Fitz Bauer, fiscal jefe de Francfort, dijo que Bormann había dado órdenes en 194 5para que fuesen destruidos todos los centros de suministros y medios de transporte, evacuando a toda la población alemana hacia las zonas orientales del país, para morir allí.

Acusado de éste y otros graves cargos, Martín Bormann fue condenado a muerte en rebeldía por los tribunales aliados de Núremberg y se le declaró muerto por un Tribunal de Baviera en 1954.—Efe.

KENNEDY, convertido en un hombre legendario

Toda la nación americana ha honrado con su pensamiento y oración la memoria del Presidente asesinado

Millares de personas han visitado su tumba en Arlington

Wáshington, 22.—Millones de norteamericanos han honrado con sus pensamientos y oraciones la memoria del presidente Kennedy, en el primer aniversario de su asesinato.

En todo el territorio nacional se han celebrado funciones religiosas y las emisoras de radio han dedicado programas especiales, recordando el tremendo y doloroso impacto causado por la tragedia increíble.

El presidente Johnson ha dispuesto que el día de hoy sea proclamado "Día de la rededicación". Johnson personalmente ha dado el ejemplo de dolor y recuerdo, asistiendo a una función religiosa celebrada en la iglesia de Austin, Tejas, a la memoria del presidente asesinado. Para Johnson, hoy también se cumple un año en el que la trágica muerte de Kennedy arrojaba sobre sus espaldas la delicada y pesada carga de dirigir el país.

Por su parte, Jacqueline Kennedy, mujer, en el día fatal, demostró poseer un temple y una entereza singulares, recordaba por todos por su figura de mujer valerosa y trágica, a la vez, con sus ropas manchadas por la sangre de su marido, ha pasado el día de hoy recluída en su domicilio de Nueva York, acompañada por sus dos hijos.

Durante el día han sido millares las personas que han visitado la tumba de Kennedy en Arlington, por cuyo cementerio nacional han pasado durante el año pasado más de ocho millones de personas para rendir tributo de amor y recuerdo al gran presidente.

El Cardenal Cushing, amigo íntimo del presidente y oficiante en todas las ceremonias destacadas de Kennedy, su boda, toma de la predencia y, finalmente de sus exequias, ha oficiado hoy la misa conmemorativa en la Catedral de la Santa Cruz de Boston. El Cardenal ha hecho un panegírico de la figura del llorado presidente, destacando la sinceridad y amor que puso en todas sus acciones y proyectos.

Norteamérica ha revivido hoy toda la amargura y sorpresa que causó el asesinato de un gran hombre, de un gran presidente, quien un año después de su muerte se ha convertido en un hombre legendario, en un culto, casi, no tan sólo en los Estados Unidos, sino también en muchos puntos del Globo.—Efe.

Un Cristo español en la biblioteca-museo Kennedy

El pintor Benito Prieto Cousset ha terminado en Granada el «Cristo de la Paz». Encargo de una dama norteamericana, en Boston, presidirá la nueva biblioteca museo Kennedy, en honor del presidente norteamericano —reproducido en el cuadro— de cuya trágica muerte acaba de cumplirse un año.—(Foto FIEL)

UN PLAN INDISPENSABLE Y PRUDENTE

Enérgicas medidas del Gobierno para evitar el alza del coste de la vida

Un editorial del diario madrileño "ABC"

Los fenómenos de alza del coste de la vida constituyen, ciertamente, una constante en la economía de expansión de cualquier país occidental, y su vigilancia representa el primer cuidado de todos los Gobiernos que deben equilibrar los beneficios del crecimiento con las penas de la carrera de los precios. España no es, ciertamente, una excepción en este síntoma común de los países en pleno desarrollo, y según las estadísticas de la O. C. D. E., entre 1960 y 1963 nuestros incrementos del coste de la vida han sufrido un aumento del 18,7 por 100, ligeramente inferior al que ha padecido Yugoslavia, pero superior al que Italia, Francia y Dinamarca experimentaron durante idéntico plazo. España no podía quedar ausente de este fenómeno universal del alza del coste de la vida, y las actuales decisiones del Gobierno tratan de atajar el peligro adoptando diversas medidas, cuya eficacia quedará demostrada o burlada por el tiempo. De momento se trata de una serie de acuerdos que intentan establecer dos tipos de barreras contra las subidas de los precios. En primer lugar, una acción para conservar la capacidad adquisitiva del consumidor. En segundo lugar, una acción contra la desordenada elevación de los salarios, sintonizando los ingresos del consumidor con sus reales rendimientos. Por un lado se intenta controlar el alza de los precios, es decir, de la oferta; por el otro, contener, dentro de los límites de la justicia —o al menos así debe ser—, los desbordamientos de la demanda.

El primer capítulo de las nuevas medidas —contener las exageraciones de los precios— se resume en una serie de medidas que pertenecen al más clásico arsenal de las operaciones «anti-alzas». Liberación de determinadas importaciones, rebaja lineal del 5 por 100 sobre todo el Arancel— probablemente pensada en función de la «Ronda Kennedy»—ampliación de los cupos globales establecidos sobre determinados productos, que vienen mostrando una peligrosa tendencia al alza, y estudio de posibles suspensiones arancelarias para otros productos cuyos precios manifiestan una inclinación malsana al aumento. El conjunto de medidas aduaneras y contingentarias se extiende, como vemos, entre las decisiones concretas de acción directa o inmediata contra algunos productos y las advertencias solemnes a determinadas ramas económicas de emplear contra ellas medidas drásticas si rechazan un «armisticio» de precios. Quizá haya entre estas medidas algunas puramente simbólicas, pero el conjunto de ellas demuestra que el Gobierno no está dispuesto a tolerar ningún desafío. Y sobre esta firme determinación moral, que puede desprenderse lícitamente de la lectura de los acuerdos, debían meditar los minoristas de frutos y legumbres madrileños, cuyo «plante» contra la operación de venta de naranjas ha sido quizá una de las más desdichadas maniobras que se podían imaginar.

Capítulo segundo. Política de remuneraciones salariales, procurando que éstos no excedan «del aumento medio de la productividad» y corrigiendo este crecimiento con el del índice del coste de la vida, y teniendo en cuenta la estabilidad económica y el interés de la balanza de pagos. El propósito es bueno; porque se viene empleando en España —o más concretamente, en ciertos sectores de la vida española— el pretexto de la productividad para reclamar aumentos de salarios, como si semejante medida del crecimiento económico pudiese medirse en abstracto, sin partir de determinadas bases óptimas con relación a las cuales establecer lo que verdaderamente representa un real aumento de la producción y del interés general. Es decir, del «bien común». Medir la productividad al vacío puede ser una interesante empresa de investigación social, pero difícilmente puede tomarse más que como complemento informativo de una política de salarios que en la situación actual de nuestra estadística, y en función del punto de desarrollo de nuestra economía, todavía condicionada por sectores en un grado escaso de evolución, no puede constituir el único punto de referencia para calcular las subidas de salarios. El hecho de que el Gobierno haya incluído varios correctivos a esta determinación, representa una saludable medida de elemental prudencia social.

Las medidas adoptadas constituyen un empeño noble y modesto a la par de frenar el alza de la vida, adoptando varias decisiones clásicas para realizar una política de precios. No pueden estimarse como un plan de estabilización, porque, ciertamente, sólo taponan determinados impulsos del fenómeno alcista, mucho más complejo; pero junto con las medidas financieras tomadas a comienzos de 1963, pueden representar el boceto de una política de estabilización si la voluntad manifestada en el comunicado oficial continúa manteniendo su vigilancia sobre el único gran problema pendiente de nuestra economía, que es la amenaza de un desenfreno de la carrera entre precios y salarios, donde las únicas víctimas, como bien se sabe, suelen ser las clases económicamente débiles, que son justamente las que deben ser protegidas por encima de todo.

Restricciones en la frontera con GIBRALTAR

Cada día son más severas

Londres, 23. — El Gobernador de Gibraltar, Sir Joshua Hassan, ha llegado a Londres para celebrar conversaciones con el ministro británico de Colonias, Anthony Greenwood, sobre las restricciones impuestas por las autoridades españolas a la frontera de Gibraltar.

Sir Joshua Hassan ha declarado hoy: «Las restricciones son cada día más severas. A partir de hoy, la frontera española se cerrará a las once y media de la noche, en vez de a la una menos cuarto, medida ésta que afectará tanto a los residentes en Gibraltar como a los turistas».

Ha precisado que, por su parte, Gibraltar no tomará represalias. «Siempre hemos deseado mantener relaciones amistosas con España y deseamos continuar siendo amigos», ha declarado Sir Joshua.

«A la larga —ha continuado diciendo— estas restricciones repercutirán sobre la economía. Son mucho más que una limitación porque son sistemáticas. Estamos preocupados porque demuestran falta de amistad por parte de nuestros vecinos, con quienes deseamos vivir amistosamente.—Efe.

EL SEGURO BRITANICO, BIEN RECIBIDO EN INGLATERRA

Londres, 23. — (Por el corresponsal de «Efe», Celso Collazo).

La noticia divulgada hoy por la Prensa de que el Gobierno español ha instituído un sistema de seguros turísticos ha causado excelente impresión en los medios comerciales, agencias y compañías dedicadas al negocio.

Se confía también en que el público turístico, cada vez más interesado en pasar sus vacaciones en España, reciba un nuevo aliciente con la instauración del seguro, particularmente en estos momentos en que se abre la campaña de publicidad y contratación para la próxima temporada.

M.C.D.2022

PALENCIA AL DIA

A toda orquesta

El domingo hubo Misa a toda orquesta en La Compañía. Los profesionales músicos, con el patrocinio del Sindicato correspondiente, celebraron la festividad patronal de Santa Cecilia.

No es corriente esto de las Misas a toda orquesta. Sólo de vez en cuando, en las grandes solemnidades religiosas, o en alguna que otra boda de rumbo, se tiene ocasión de asistir a una de estas ceremonias musicales.

En la festividad de Santa Cecilia se ofrece espléndidamente esta armonización total, en la que coro e instrumentistas van tejiendo, casi podríamos decir que celestialmente, aunque sea obra de hombres, ese cuadro majestuosamente sonoro con el que se exalta la propia celebración litúrgica.

En Palencia, la festividad de Santa Cecilia ha venido celebrándose desde muy antiguo, y sin interrupción por los músicos. Y, antaño, en San Francisco, y, ahora, en La Compañía, la fiesta de la Santa Patrona ha revestido especial significación para todos cuantos se hallan identificados con el divino arte, que hicieron de esta fiesta motivo singular de celebración y devoción.

La Banda Municipal de Música hizo, en cierto modo, partícipe a toda la ciudad de su celebración patronal, al desgranar airosas marchas en el tradicional desfile que realizó por las calles de la ciudad.

Esta magnífica colectividad musical tuvo la atención de dedicar a DIARIO-DIA una serenata, deteniéndose ante nuestra casa, en su desfile callejero, y brindándonos algunas de sus interpretaciones

Delicada atención que agradecemos cumplidamente. Muchas gracias, Maestro Moro.

En las demás provincias españolas también ha tenido el relieve acostumbrado esta festividad. Incluso en aquellas ciudades que poseen conservatorio de música, orquestas sinfónicas o masas corales, han celebrado diversos actos musicales, que rubricaron por todo lo alto la jornada.

Por aquí, sin conservatorio, sinfónicas, ni masas corales mixtas, la celebración forzosamente ha de hacerse más a «tono menor», aunque no por ello, falte el mejor espíritu de honrar el celestial patronazgo, como el domingo se hizo, con esta Misa a toda orquesta que sono, como decimos, en los oídos de los fieles aficionados al arte de Euterpe que llenamos la Iglesia, a música de ángeles.

En el Instituto de Previsión se llevaron a cabo, también en la jornada dominical, las anunciadas elecciones de vocales sindicales, siendo designados los vocales correspondientes en la representación de empresarios y trabajadores.

Y, como un acto inmediatamente previo a la ampliación en 1.000 teléfonos más, en la Central Telefónica se verificó a las 0 horas del domingo, la operación técnica de sustituir los números que precisaban el servicio de una subcentral, para desenvolverse, que pasan a ser automáticos, así como la reagrupación de los teléfonos públicos correspondientes.

CORBACHO

compra alhajas, paga todo su valor
Príncipe, 1. Telf. 221-79-04. Madrid-12

SASTRE

urge oficiala y ayudas de sastre.
Díaz Caneja, 13, bajo. Frente Cafe Gran Vía

CUPON PRO CIEGOS

Lista de los números premiados del «Cupón Pro Ciegos», correspondiente al sorteo celebrado el día 21 de noviembre de 1964.

Premiado con 500 pesetas, número 874. Premiados con 50 pesetas, todos los números terminados en 74.

El domingo, en Baltanás

Magna asamblea de jerarquías sindicales y municipales del Cerrato

Con el gobernador civil presidió el acto el director general de Concentración Parcelaria y Ordenación Rural

El domingo se ha celebrado en Baltanás una importante reunión de cara a las transformación económico-social de la comarca, al amparo de las disposiciones y medidas, que el Decreto de Ordenación Rural, del Ministerio de Agricultura prevé.

Al acto asistieron los cabildos de las Hermandades Sindicales de Labradores y Ganaderos y los plenos de las Corporaciones municipales de los pueblos cerrateños, para ratificar con su presencia su conformidad y solicitud para que la Ordenación Rural sea un hecho en el plazo más breve posible en la comarca.

Presidió el acto el Gobernador civil y jefe provincial del Movimiento, don Francisco Queipo de Llano, Conde de Toreno, a quien acompañaban las primeras jerarquías sindicales, autoridades provinciales, técnicos de los departamentos del Ministerio de Agricultura y de Obras Públicas en Palencia, y otras personalidades.

De Madrid se trasladó asimismo el director general del Servicio de Concentración Parcelaria y Ordenación Rural, don Ramón Beneyto Sanchis, a quien acompañaba el subdirector general del Departamento, don Luis García de Oteyza, que como exponente de la preocupación que en el Ministerio de Agricultura se siente por los problemas y situación del campo castellano, hicieron estar presentes en la asamblea de las gentes del Cerrato.

Durante el acto, celebrado en el Cine de la Cooperativa, hicieron uso de la palabra el Alcalde de Baltanás, don Arsenio Carranza; don Benito Díez Pastor, en nombre de los labradores cerrateños; don Miguel González Egido, director provincial del Servicio de Concentración Parcelaria y Ordenación Rural; don Julián Andrés Ruiz, de Cubillas de Cerrato; don Guillermo Blanco Cipitria, Delegado sindical provincial; don Tomás Atienza, labrador de Baltanás; don Ramón Beneyto Sanchis y, finalmente, el Gobernador civil, señor Queipo de Llano.

La asamblea resultó altamente interesante, ya que sirvió para confirmar una vez más la firme decisión de los pueblos de la comarca de dar las debidas facilidades y prestar la colaboración necesaria, para llevar a buen término los proyectos técnicos del llamado «Plan Cerrato», por cuyo logro pusiera los cimientos la Organización Sindical, alentada por las primeras autoridades provinciales.

En nuestro próximo número «De Peñalabra al Cerrato», informaremos ampliamente de la reunión celebrada en Baltanás.

* Motor 845 c. c.
* 6 litros a los 100 Kms.
* 2 m³ de volúmen
* 300 Kgs. de carga

RENAULT

INFORMESE DE LAS CONDICIONES DE PAGO diac ORGANISMO DE CREDITO OFICIAL DE RENAULT

NOTAS DE HACIENDA

LIBRAMIENTOS. — El ilustrísimo señor Delegado de Hacienda ha puesto al cobro libramientos expedidos a nombre de don Silvino García, don Tomás García, don Armando Lucio Soto, don Fermín López, Compañía de los Ferrocarriles de Castilla, don José Vaticón, Caja de Ahoros y Monte de Piedad, don Benito Calvo, don José María Flores y don Crescencio Rojo.

VIDA RELIGIOSA

SAN MIGUEL

Se pone en conocimiento de todas las mujeres de la Parroquia de San Miguel, que mañana martes, día 24, tendremos en la Casa de Nazaret, a las cinco y media de la tarde, el Retiro Espiritual correspondiente al mes de noviembre.—*La Secretaria.*

MUJERES DE ACCION CATOLICA
CONSEJO DIOCESANO

Mañana, martes, tendremos nuestro día de Retiro Espiritual. Como en meses anteriores, dará comienzo a las cinco y media de la tarde en la Capilla de Nazareth. Esperamos la puntual asistencia de todos los Centros de la capital.

Ayuntamiento de Magaz de Pisuerga (Palencia)

ANUNCIO

Concurso para ejecución de las obras de «REFORMA PARCIAL DEL ALUMBRADO PUBLICO»

Presentación de proposiciones: De 10 a 13 horas, hasta el día 4 de diciembre próximo.

Presupuesto: 291.383'48 pesetas.

DE SOCIEDAD

NATALICIO.—Ha dado a luz con toda felicidad su primer hijo, doña María Teresa Manero, esposa de nuestro querido amigo Juan Vega Pérez. Tanto la esposa como el recién nacido, gozan de perfecta salud. Enhorabuena.

CARTELERA

TEATRO PRINCIPAL
HOY:
¡Extraordinario éxito!
La pareja cumbre del año
James Garner
Natalie Wood
en
la divertidísima película
«EL POTENTADO»
Mayores

CINE REY DON SANCHO
5 - 7'45 y 10'30
SIGUE EL EXITO CRECIENTE DE:
«TRES HEREDERAS»
¡Una divertida comedia tramada de errores matrimoniales!
(Mayores de 18 años)

CINE AVENIDA
Continua desde las 5
COLOSAL PROGRAMA DOBLE:
«CLEO DE 5 A 7»
(Pases: 5 y 8'30).
Y
«AYER ENEMIGOS»
(Pases: 6'45 y 10'15).
(Mayores de 18 años)

CALIFICACION MORAL

«El potentado» (3), «La visita del rencor» (4), «El ídolo de Acapulco» (5), «Horas desesperadas» (5), «El pequeño coronel» (1), «José María» (5), «Tres herederas» (3), «Cleo de 5 a 7» (3), «Ayer enemigos» (3).

Jóvenes: ¿Queréis dar una aplicación nobilísima a vuestros ocios? Ofreceos para formar equipos de captación de adultos iletrados, de alfabetizaciones difíciles y de tareas de extensión cultural.

Solicite una demostración en cualquier establecimiento ALFA

En la Casa Sindical

Elección de vocales sindicales para el Consejo del Instituto de Previsión

Representan a los empresarios y trabajadores

El domingo se celebró en la Casa Sindical la elección de vocales, que en nombre de los empresarios y trabajadores palentinos encuadrados en la Organización Sindical, van a formar parte del Consejo Provincial del Instituto Nacional de Previsión.

Sobre las diez de la mañana se constituyó la Mesa Electoral, bajo la presidencia del Delegado sindical provincial, don Guillermo Blanco Cipitria, acompañado del secretario de la C. N. S. y vicepresidente de la Junta Provincial de Elecciones Sindicales, don Mariano Retuerto Lanchares, actuando como miembros de la Mesa los presidentes de Sindicatos y Secciones Económicas y Sociales, que constituyen la Junta.

Actuaban como electores los vocales provinciales de los distintos Sindicatos y Cámara Oficial Sindical Agraria y como candidatos, las personas proclamadas como tales, previa petición, por la Organización Sindical. Los electores residentes en la provincia, emitieron sus votos por correo. Habían sido proclamados 25 candidatos económicos y 40 sociales.

Durante toda la mañana fueron acudiendo los electores, habiendo hecho ejercicio de su derecho al voto un alto porcentaje del censo.

Como hecho anecdótico se registró el siguiente: los músicos festejaban a Santa Cecilia. En la Banda Municipal de Música había tres personas que debían acudir a votar. La Banda, en sus pasacalles por la ciudad, llegó frente a la Casa Sindical, detuvo su marcha, callaron los instrumentos y los tres músicos entraron a votar. Salieron, se incorporaron a sus compañeros que, formados les aguardaban a la puerta y todos juntos de nuevo continuaron sus alegres dianas y pasodobles.

Sobre la una quedó cerrada la votación, procediéndose entonces al escrutinio y cómputo de votos, que han dado los siguientes resultados:

Vocales sindicales en el Consejo del Instituto Nacional de Previsión: Por los empresarios, don Manuel Melendro González y don Joaquín Castrillo Alvarez. Por los trabajadores del campo, don Julián Villumbrales Guerra y don Eladio Castellanos Hurtado. Por los empresarios encuadrados en los Sindicatos provinciales, don Daniel Fernández Durán y por los trabajadores pertenecientes a los mismos Sindicatos, don Mariano Hedrosa Jubete, don Luis Elorduy Ereño y don José Luis Domingo Merino.

En la elección se produjeron varios empates a votos, que, de acuerdo con las normas, fueron resueltos según la edad de los candidatos.

HOSTAL EMILIO

MAYOR, 85 PALENCIA

Participa a su distinguida clientela y amigos, que a partir de esta fecha el nuevo número del teléfono es:

1494

LETRAS DE LUTO

Cristianamente ha entregado su alma a Dios en Saldaña, doña Emilia Ruiz-Zorrilla Ruiz, a la avanzada edad de 84 años.

La finada, por su bondadoso corazón y piadosos sentimientos, gozó de generales respetos y aprecios.

Expresamos nuestro pésame a su hermana política doña Purificación Moro Gallego; sobrinos Carlos Ruiz-Zorrilla Moro y Sara Senín Currás, y demás familiares.

BAR RESTAURANTE CARLOS

EL NUEVO TELEFONO ES
4162

Ministerio de Obras Públicas

2.ª Jefatura Regional de transportes

Delegación Provincial de Palencia

INFORMACION PUBLICA

El «Boletín Oficial de la Provincia de Palencia» número 136 de 11 de Noviembre de 1964, publica anuncio sobre información pública para el establecimiento de un servicio público regular de transporte de viajeros, equipajes y encargos por carretera entre Cervera de Pisuerga y Palencia por Carrión de los Condes, con desviación entre Cuerno (hoy Venta de Santa Aña) y Cantoral (Palencia).

En el citado anuncio se convoca expresamente a la Excma. Diputación Provincial; a los Ayuntamientos de Cervera de Pisuerga, Castrejón de la Peña, Santibáñez, Respenda, Congosto de Valdavia, Buenavista, Renedo Villaeles, Villasila, Villanuño de Valdavia, Bárcena de Campos, Castrillo de Villavega, Villasarracino, San Mamés de Campos, Carrión de los Condes, Villoldo, Paredes de Nava, Perales y Palencia; al Sindicato Provincial de Transportes y a los concesionarios de los servicios regulares de la misma clase que a continuación se mencionan, por tener sus itinerarios puntos de contacto con el que se solicita, siendo los siguientes:

Don Manuel Isasi Sagasta, don Agustín Isasi Sagasta, don Matías Barrio y Mier, Abagón, S. L., y don Sainz de Aja Fernández.

Se pone en conocimiento de todas entidades o particulares que se consideren afectados, que en los plazos reglamentarios establecidos en el citado anuncio pueden acudir ante esta 2.ª Jefatura Regional (Delegación Provincial de Palencia) por escrito duplicado, para hacer las alegaciones pertinentes sobre el proyecto.

Palencia, 19 de Noviembre de 1964. —El Ingeniero Jefe, MARCELO AZCARRAGA.

Al mal tiempo...
Buenas mantas, pero...
que sean DAVID

Mantas cama y viaje
paño para tapizar coches

Ventas en fábrica
DAVID RODRIGUEZ, S. A.

Rincón ameno

SEÑORA «UN POCO GORDA»

Una señora, bastante entradita en carnes, se pesa y baja de la báscula pensativa.

--¿Que te preocupa? --dice el marido.

--Calculo que con mi peso debería medir tres metros de estatura.

AVISO

El propietario de un hotel de Escocia ha colocado el siguiente letrero en todas las habitaciones: «Está absolutamente prohibido tocar el conmutador de la luz con los dedos mojados sin haber pagado la cuenta».

FUGA DE VOCALES, NUM. 24:

L.s p..bl.s s.r.n f.l.c.s c..nd. s..n g.b.rn.d.s p.r h.mbr.s pr.d.nt.s y j..c..s.s

PL.T.N

Solución al número 23:

Los placeres son pasajeros, más la gloria es eterna.

PERIANDRO

CRUCIGRAMA

Número 78:

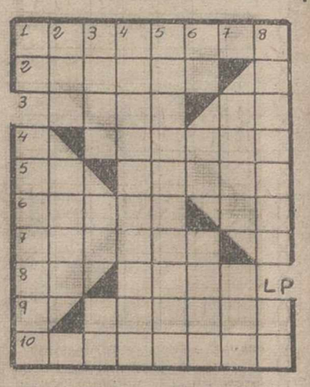

Horizontales: 1: En plural: de poco espíritu. 2: Restaura. 3: Animal rechoncho. Flauta turca. 4: Formación de tropas. 5: Tiempo de verbo. Sofocación. 6: Apto. Símbolo del sodio. 7: Ensalzar. 8: Río de la Costa del Marfil. (al revés) Tejido. 9: Asentar. 10: Prestaseío.

Verticales: 1: Desinencia. Conseguid. 2: Plural de letra. Aposento. 3: (al revés) Ave. Repetido: representante de Dios en la Tierra. (al revés) Letra turca. 4: Famoso barrio de Río de Janeiro. 5: Ciertos buques de guerra. 6: Obsequia. Contracción. Provoque a pelea. 7: Pueblo de Teruel. Gracia. 8: Quitaran la humedad. Letra griega.

Sol. al Crucigrama número 77:

Horizontales: 1: Trocitos. 2: Tapalo. 3: Sali. Ul. 4: Sotano. 5: Ol. Reten. 6: Venir. Se. 7: Avidas. 8: Ta. Oter. 9: Aromas. 10: Sanoseío.

Verticales: 1: Tt. Novatos. 2: Ras. Leva. 3: opaS. Ni. An. 4: Caloridoro. 5: Iliteratos. 6: To. At. semE. 7: Unes. Real. 8: Salones. ¡So!

IMPORTANTE EMPRESA DEDICADA A MAQUINAS DE CAFE CON DELEGACION PARA CASTILLA

DESEA REPRESENTANTE

Para Palencia capital y provincia. Escribir los interesados con amplias referencias a PUBLICIDAD «GIS». María de Molina, 22. Valladolid

PELETERIA Germana
visón, ocelot, astrakan, etc.
importación directa
CONDE DE ARANDA, 10 ESQUINA A C. COELLO, 13 — Suc. CARRETAS, 29 MADRID

Quinto aniversario del Ilustrísimo señor

DON FULGENCIO GARCIA-GERMAN

INGENIERO INDUSTRIAL

EX-ALCALDE DEL EXCMO. AYUNTAMIENTO DE PALENCIA, MAYORDOMO DE NUESTRA SEÑORA DE LA CALLE Y COFRADE DE NUESTRA SEÑORA DE LA SOLEDAD

que falleció víctima de accidente de automóvil en Iruraiz (Alava)

EL DIA 24 DE NOVIEMBRE DE 1959

Habiendo recibido los Auxilios Espirituales y la Bendición Apostólica de Su Santidad

D. E. P.

Su esposa doña Carmen Polanco Velasco; hijos María del Carmen, Emma, Fulgencio, Luis y María de la Soledad García-Germán Polanco; padres políticos D. Luis A. Polanco y D.ª Aurelia Velasco; hermanos D. Carlos, D. Cándido, D. Federico, D.ª Flora, D.ª María Teresa y R. M. María del Pilar (Religiosa Esclava del S. C. de J.); hermanos políticos, tíos, primos, sobrinos y demás familia,

Al recordar a sus amistades tan triste fecha, suplican una oración por el eterno descanso de su alma.

M.C.D.2022

La jornada de fútbol de las nueve variantes

Se disputaban el primer puesto

En un clásico partido entre los rivales madrileños vencieron los merengues por 1-0

Ambos conjuntos mostraron más emoción y fuerza que calidad

Madrid, 22.—Por un gol a cero ha vencido esta tarde el Real Madrid al Atlético de Madrid, marcado por Grosso a los 21 minutos del segundo tiempo.

El Estadio Metropolitano, escenario del partido, registró la mejor entrada —unas 80.000 personas— en lo que va de temporada. Comenzó el encuentro a las cuatro y media de la tarde, con buena temperatura y sol espléndido.

A los 24 minutos, Collar ejecutó un penalty, que paró muy bien Betancort, y a los 42 minutos fue expulsado Felo, por entrar violentamente a Collar. Antes, Felo había sido amonestado repetidas veces por el árbitro.

Dirigió el partido el árbitro señor Bueno y los equipos fueron:

Real Madrid: Betancort; Miera, Santamaría, Pachín; Felo, Zoco; Serena, Amancio, Grosso, Martínez (Pirri) y Gento.

Atlético de Madrid: Madinabeytia; Rivilla, Griffa, Jayo; Ruiz Sosa, Glaria; Ufarte, Luis, Martínez, Adelardo y Collar.

Ha sido un clásico encuentro entre los eternos rivales castellanos; con más emoción y fuerza que calidad. El primer tiempo, sobre todo, ha carecido de calidad de juego, sustituída por el enorme nerviosismo de los jugadores y la expectación del público, que han dado gran emoción al choque.

Ambos equipos han adoptado esquemas similares; un cuatro-tres-tres madridista y un cuatro-dos-cuatro en el Atlético, con servidumbre al marcaje por pares. El dispositivo madridista pasó en algunos momentos a ser 4-2-4; cuando Martínez («Pirri») pasó al ataque, dejando el trío de medios blancos, que fueron en la teoría táctica Zoco, Felo y el mismo Martínez.

El primer tiempo fue de dominio alterno, contrastando la ofensiva rojiblanca con los contraataques madridistas, ambas tónicas de juego sin resolución en el marcador.

El segundo tiempo fue de mayor dominio territorial del Atlético, que atacó en todo momento. Sin embargo, en este período se ha producido el gol del Real Madrid, que se produjo así:

—A los 21 minutos de esta segunda parte, Ruiz Sosa falló al intentar controlar un balón. Se lo arrebató Gento, que entregó raso y oblícuamente al área a Grosso, descolocando a Rivilla, Jayo y Griffa, quien también falló en el corte. Grosso esperó la salida de Madinabeytia, muy mal, intentando el portero situarse para cortar la trayectoria de un posible centro de Grosso. Pero éste disparó muy bien, con gran visión del hueco libre, bombeando la pelota por encima de Madinabeytia, que manoteó inútilmente el aire, mientras la bola entraba en su red.

Reaccionó el Atlético, volviendo a la carga, mientras el Madrid ordenaba muy bien a sus hombres, congelando el centro del campo y el área, Miera entró en falta a Collar en el área. El árbitro, tal vez demasiado rigurosamente, sancionó con penalty. Lo ejecutó el mismo Collar, que había quedado lesionado en el suelo, incorporándose para lanzar el penalty; a media altura por la derecha de Betancort; pero el portero madridista se lanzó muy bien y envió la pelota a córner.

Nuevamente atacó el Atlético, poniendo a prueba a Bentancort, en disparos de Glaria, Rivilla y Luis un cabezazo de Adelardo, rematando un corner lanzado por Ufarte, lo sacó del mismo ángulo Pachín.

Ha apretado mucho el Atlético en esta segunda parte. Mas que el Madrid, que se ha retrasado prudentemente, en defensa de su ventaja, jugando muy bien a la defensiva, siempre con la amenaza del contraataque de Amancio, Grosso y Gento.

En resumen, un partido de más emoción que calidad; forcejeo y férreo marcaje, en perjuicio de la belleza de las jugadas. Cuando faltaban tres minutos para el final. Miera entró a Collar en falta; este repelió la falta al disputarle el balón al madridista. Salió Collar con la pelota y Felo le entró violentamente. Decretando el árbitro la expulsión de este último.

El arbitraje del señor Bueno no ha hecho honor a su apellido. La importancia del partido hacía lógico un arbitraje autoritario, sancionando las faltas sin duda de ningún género. Pero el señor Bueno se ha excedido, cortando demasiado el juego, equivocándose al apreciar las faltas y sancionándolas a destiempo. Fue riguroso en el penalty y justo en la expulsión.

Del Atlético, los mejores Glaria y Collar. Del Madrid, los mejores Betancort —que hizo un extraordinario partido y Pachín, Amancio y Ufarte, muy marcados por Glaría y Pachín respectivamente, estuvieron grises y sin rendir como corresponde a su calidad y fama.

El Atlético lanzó once corners por tres el Real Madrid.—Alfil.

Zaragoza venció, (dos-cero) al Oviedo

Fue un partido de bastante aburrimiento

REAL ZARAGOZA, 2; OVIEDO, 0

Zaragoza, 22.—Alineaciones:

Zaragoza: Cardoso; Cortizo, Santamaría, Reija; Isasi, Pepín; Canario, Santos, Marcelino, Villa y Carlos Lapetra.

Oviedo: Mesa; Juan Manuel, Datzira, Marigil; Ribón, Manolet; Girón, Arsenio, Icazuriaga, José Luis y José María.

Dirigió el encuentro el Sr. López Zaballa, aceptablemente.

El campo de La Romareda registró una buena entrada, sin llegar al lleno, el Oviedo fue recibido con palmas y el Zaragoza con algunas muestras de desagrado.

El partido resultó muy aburrido, hubo fases de dominio alterno. El Zaragoza, que al principio ejerció el dominio territorial, no tuvo efectividad a la hora del remate por la falta de cohesión entre los hombres de su delantera. El Oviedo practicó un fútbol rudimentario, empleando pases horizontales sin ningún peligro, aunque no le faltaron ocasiones de marcar.

De salida los asturianos realizaron una escapada, bien neutralizada por la defensa local. Más tarde se produce un avance del Zaragoza, con pase de Santos a Villa y tiro de este último sobre la marcha que es despejado a córner por Mesa. A los 15 minutos se registra un avance de Canario, que escapa por su banda, centra e Isasi, bien colocado, remata de cabeza al fondo de las mallas, marcando el primer tanto.

Poco más tarde hay una combinación de la delantera zaragocista que termina con tiro de Santos que sale rozando el poste. Poco después un avance del Oviedo. José María centra sobre la marcha e Icazuriaga desaprovecha la ocasión de marcar al rematar alto.

Con el resultado de uno a cero termina el primer tiempo. En la segunda mitad, el Zaragoza tuvo una reacción a partir de los 23 minutos, en que Villa, en bonita combinación con Santos, consigue el segundo gol.

Al Oviedo le fue anulado un gol por offside. Tuvo otras ocasiones de marcar, desaprovechadas.

Con dominio local termina el partido, que resultó como antes se dijo, de enorme aburrimiento y escasa calidad de juego.

Destacaron Mesa, José María y Arsenio por los forasteros, y en las filas locales Canario y Santos. Los demás cumplieron bien.—Alfil.

Destacado triunfo del Español en el Estadio de Riazor

Le falló al Coruña el dicho de que "a nuevo entrenador, victoria segura"

DI STEFANO el mejor hombre de su equipo

D. CORUÑA 1; ESPAÑOL, 4

La Coruña, 22.—Alineaciones:

Deportivo de la Coruña: Benegas; Carlos, Lariño, Domínguez; Manolete, Aurre; Montalvo, Muñoz, Veloso, Lamelo y Jaime Blanco.

Español: Carmelo; Juan Manuel, Bartoli, Riera; Ramírez, Navarro; Vall, Idígoras, Di Stéfano, Rodilla y Martínez.

Aceptable arbitraje del Sr. Medina Iglesias.

El estadio de Riazor registró una magnífica entrada, en una tarde espléndida. Por una vez, el dicho de que a un nuevo entrenador corresponde victoria segura, falló en esta ocasión en el Deportivo de la Coruña. El equipo local salió con una alineación un tanto revolucionaria y poco después aún cambió a los extremos Montalvo y Lamelo. De entrada el Español plantó el encuentro al ataque. Di Stéfano se convirtió hoy en el mejor hombre sobre el terreno de juego, y atacó, defendió y hasta sacó de la misma puerta un balón rematado por un delantero coruñés. Riera se convirtió en la sombra de Veloso y éste no hizo nada práctico en toda la tarde.

Desde los primeros momentos se puso en marcha la delantera española. Centro de Martínez a los ocho minutos, remate de cabeza de Vall a los diez, que paró bien Benegas, y un remate a los 16 de Rodilla que Benegas tuvo que desviar a córner. A los 20 minutos un remate de Montalvo sale fuera por poco. A los 25, Idígoras remata de cabeza y detiene bien Benegas.

El acoso del Español es constante con esporádicos avances del Coruña, llevados especialmente por Montalvo; a los 39 minutos, Rodilla de cabeza marca el primer gol.

En la continuación, el Español continúa con su línea de juego, bien conducido todo el equipo por Di Stéfano. A los 12 minutos, el delantero centro españolista tira a puerta después de burlar a la defensa, toca Benegas el balón, da en un poste y el rebote lo envía Di Stéfano al fondo de la red. A los 18 minutos, Rodilla logra el tercer tanto. A los 37 minutos, Montalvo, de tiro raso, marca el gol del honor para los locales. A los 44 minutos, Di Stéfano realizó una preciosa jugada personal y marca el cuarto y último gol forastero.

Destacaron Manolete y Montalvo en los locales. Por el Español, Di Stéfano, Carmelo, Riera y Rodilla.—Alfil.

Quiniela ganadora

Madrid, 22. — El boleto de los resultados de las Apuestas Mutuas Deportivas, correspondiente a la jornada número 10, del día de hoy, es el siguiente:

1	Murcia-Sevilla	X
2	Betis-Elche	X
3	At. Madrid-Real Madrid	2
4	Las Palmas-Valencia	1
5	Levante-At. Bilbao	X
6	Coruña-Español	2
7	Barcelona-Córdoba	1
8	Zaragoza-Oviedo	1
9	Badalona-Osasuna	X
10	Burgos-Sabadell	2
11	R. Unión-R. Sociedad	2
12	Mallorca-Constancia	1
13	Melilla-Mestalla	1
14	Algeciras-Málaga	2
	Reservas:	
1	Huelva-Cádiz	1
2	Valladolid-At. Ceuta	1

ELCHE, que también estrenaba entrenador, ganó un punto en Sevilla

La delantera bética rindió poco

BETIS, 2; ELCHE, 2

Sevilla, 22.—Alineaciones:

Betis: Pepín; Raul, Suárez, Aparicio; Bosch, López-Hidalgo; Pallarés, Rogelio, Ansola, Azcárate y Molina.

Elche: Pazos, Chancho, Iborra, Quirant; Ramos, Forneris; Oviedo, Vavá, Lazcano, Marcial y Romero.

Arbitró el Sr. Gardeazábal, discretamente. No vio un penalty de Iborra a Ansola en el minuto séptimo. Salvo esta falta y otras sin importancia, estuvo aceptable.

A los 17 minutos de la primera parte, marca Ansola al lanzarle un pase Aparicio. A los 31 marca el Elche por mediación de Romero, en una magnífica jugada en la que intervienen, acosando la puerta blanquiverde ocho hombres del Elche. En esta primera parte marca también a los 40 minutos Aparicio para el Betis, y a los 19 minutos de la segunda, Pepín hace una entrada antirreglamentaria a Romero, pitando el árbitro penalty que lo transforma en gol Ramos.

El Betis salió con mucha fuerza, neutralizando la disposición de los jugadores del Elche, que inaugura el nuevo sistema de Martín Francisco, consistente en hacer una media de cuatro jugadores, dando flexibilidad a los movimientos del equipo. En esta primera parte, el Betis domina, aunque de manera alterna, no brillando sus avanzadas. En el momento de marcar el gol Ansola, los Miembros del "American Football Fans" lanzaron un globo al aire, y así lo harán en todos los encuentros cuando marque dicho jugador.

En la segunda parte ha evidenciado el Betis una falta enorme de fondo; todo lo contrario que el Elche. Parecía que los jugadores béticos estaban como dormidos. El Elche se ha crecido y ha tenido muchas ocasiones para marcar, las cuales unas se han diluido, por suerte, y otras por poca eficacia en el tiro a puerta.

A los 23 minutos de la primera mitad, un tiro de Romero da dos veces en el poste, sin lograr entrar, algo similar ha ocurrido a los 14 del segundo tiempo a Ramos. El gol de Aparicio fue pitado por alguien ya que el portero cogió la pelota dentro del marco. El árbitro justamente lo dio válido.

La delantera bética no ha estado a la altura de otras tardes. Se ha notado la falta del central internacional Ríos. Asimismo, Aparicio ha cambiado su normal demarcación correspondiente al número dos, pasando al cuatro. El ensayo no ha tenido éxito.

El partido en líneas generales ha sido de gran deportividad, no registrándose ningún incidente.

Los mejores por parte del Betis han sido Ansola, Suárez y Aparicio. Por el Elche destacaron Romero, Ramos y Pazos.—Alfil.

Las Palmas, 3 Valencia, 2

Los isleños jugaron su mejor partido

Las Palmas, 22. — Alineaciones:

Las Palmas: Cregui; Aparicio, Tonono, José Luis; Paco, Guedes; Vegazo, Gilberto, Germán, Lizani y León.

Valencia: Zamora; Piquer, Mestres, Videgany; Roberto, Arnal; Guillot, Sánchez Lage, Waldo, Navarro y Poli.

Arbitró, con errores, el señor Pintado.

La Unión Deportiva de las Palmas ha jugado su mejor partido de la temporada, por lo que mereció un tanteo más amplio a su favor, ya que dominó plenamente a su rival.

A los 37 minutos de juego fueron expulsados los jugadores Vegazo y Videgany, en sanción severa. El juego estuvo interrumpido durante siete minutos. A los 42 minutos Guedes consiguió el primer tanto, de penalty para Las Palmas. El castigo se debió a que Arnal zancadilleó a León cuando éste iba hacia el marco. El empate se registró a los 49 minutos, cuando se jugaba la prórroga; lo consiguió Waldo en una falsa salida de Oregui.

A los siete minutos del segundo tiempo, volvió a marcar León, al resolver una jugada frente al marco del Valencia. En el minuto 30, Licani logró el tercer tanto. Waldo consiguió el segundo gol del Valencia, en las postrimerías del encuentro, en un fallo de la defensa canaria.

Por la Unión Deportiva de las Palmas destacaron Guedes, Germán y León y todo el equipo rayó a gran altura. Por el Valencia, Arnal, sobre todos, Poli y Waldo.—Alfil.

El Atlético de Bilbao empató en Vallejo

La primera parte dominaron al Levante y la terminaron con tanteo a su favor

LEVANTE, 2; AT. BILBAO, 2

Valencia, 22.—Alineaciones:

Levante: Fernández; Victoriero, Gatell, Calpe; Pepín, Carlos; Cebrián, Wanderley, Torrens, Domínguez y Serafín.

At. Bilbao: Iribar; Orúe, Etura, Aranguren; Echevarría, Zorriqueta; Arieta I, Aguirre, Arieta II, Uriarte y Yosu.

Arbitró el señor Plaza, colegiado del Centro. Su actuación fue discreta.

Los primeros minutos transcurren con dominio local hasta los siete minutos de juego. Se produce un avance atlético por medio de Aguirre, que centra sobre la portería levantina y estrella en el larguero, en el rechace está atento Uriarte que fusila el primer gol.

El Levante después de este primer gol del equipo visitante, se lanza al ataque y domina la situación. A los 14 minutos un pase de Domínguez a Torrens en buena posición, no es aprovechado por éste que remata mal. Otra situación semejante es desaprovechada por Calpe, aunque en esta ocasión Iribar se muestra muy seguro.

A los 26 minutos de la primera parte, Torrens, que se muestra muy seguro jugando en los dos extremos, tiene ocasión de marcar pero al rematar no tiene acierto.

A los 31 minutos se lanzan tres córners seguidos contra el Atlético; en uno de ellos, Wanderley lanza bien pero Aranguren consigue detener con gran acierto. Dos minutos después, Wanderley se cuela hasta la meta y en esta ocasión es el meta Iribar el que para el balón arrojándose a los pies del contrario.

A los 36 minutos de juego se consigue el primer empate por los levantinos, al sacar un córner de Serafín y que Cebrián remata con un efecto extraño del balón. Contraataque del Atlético en el que Arieta I remata angulado sobre la meta enemiga y logra el segundo tanto. Es el minuto 41 de la primera parte.

En la segunda parte, el Levante imprime gran vivacidad al juego y domina claramente. A los 13 minutos se produce un ataque del Bilbao en jugada de Yosu que no logra rematar. A los 21 minutos se tira un golpe franco contra el Atlético sin consecuencias. A los 25 minutos se consigue el empate a la salida de un córner que es el 14 que se tira contra el Bilbao. Ejecuta Serafín y Pepín remata de cabeza.

Wanderley saca rápidamente de centro y se lanza contra la portería enemiga. Lanza sobre Serafín que acude a apoyar la jugada pero éste remata fuera.

En los minutos siguientes domina el Levante con rápidos contraataques por parte del Atlético.

A los 38 minutos, Uriarte lanza un tiro sobre la portería del Levante, pero Fernández lanza a córner. A los tres minutos del final se produce una profunda jugada de Wanderley, pero Iribar en última instancia detiene el balón.

En total se lanzaron contra el Atlético de Bilbao 16 córners.

Destacaron por el Levante Wanderley, Serafín, Pepín y Carlos; por el Atlético, Iribar, Aranguren, Arieta I y Echevarría.—Alfil.

Mejoró el Barcelona

Y venció al Córdoba por 4-1

BARCELONA, 4; CORDOBA, 1

Barcelona, 22.—Arbitró Barrenechea que tuvo una actuación aceptable.

Barcelona: Sadurní; Benítez, Garay, Eladio; Torrent, Vergés; Rife, Pereda, Re, Seminario y Vidal.

Córdoba: Reina; Simonet, Mingorance, López; Tejada, Costa; L. Costa, Galilea, Miralles, Cabrera y Benítez.

Merecida victoria del Barcelona, superior a su adversario en juego y profundidad. El Córdoba sin plantear el partido a la defensiva, se lanzó al ataque desde el primer momento, lo que aprovechó el Barcelona para poner de manifiesto la eficacia de su ataque que a los cinco minutos se había logrado dos goles. A los tres minutos de juego un avance de Benítez cruzando todo el campo dio lugar a un pase a Pereda, éste cedió a Seminario que marcó el primer gol. A los cinco minutos a pase de Rife gol de Re.

Sigue el Barcelona atacando y Seminario pierde un gol al tirar alto mientras que Reina evita otro tirándose a los pies de Re.

A los 25 minutos a pase de Miralles lanza un tiro raso que Benítez desvía hacia la derecha donde se lanza Sadurní; el balón lo desvía Garay y se dirige hacia la izquierda del portero barcelonista, y aunque éste rectifica y logra tocar la pelota no puede impedir que después de dar en el poste llegue al fondo de la red y sea el gol cordobés.

A los 27 minutos magnífica jugada de Seminario-Re-Vidal y gran gol de éste, con tres a uno se llega al descanso.

En el segundo tiempo el juego baja de calidad y sigue el mayor dominio del Barcelona que no se traduce hasta el minuto 31 en el cuarto gol azulgrana. Es una magnífica jugada de todo el equipo barcelonista, al primer toque y finamente coronan Pereda, Seminario y Re, y éste de tiro por bajo a la salida de Reina envía el balón al fondo de la red.

El Barcelona ha mejorado su actuación. Sus mejores hombres fueron Sadurní, Garay, Rife, Pereda y Vidal. Por el Córdoba destacaron Reina, Tejada, Miralles y Cabrera.—Alfil.

Sea elegante comprando en un buen Comercio, canadienses, gabardinas, prendas de invierno
CASA MARTIN
Mayor 86. — Teléfono 8298
PALENCIA

Constitución de la gestora del Palencia C. de F.

Está presidida por D. Manuel Carriedo

El pasado sábado, en una reunión celebrada en los locales de la Delegación Comarcal de Fútbol, bajo la presidencia del señor Sanz Vinuesa, se constituyó la Junta Gestora, que dirigirá interinamente los destinos del Palencia C de F.

Después de breve deliberación se llegó al acuerdo de que la Junta Gestora estuviera formada por los siguientes señores: Don Manuel Carriedo García, como presidente, y los siguientes vocales: don Marcelo Domínguez Garrido, don José Luis Martínez Martínez, don Alfredo Bahillo Garrachón, don Jesús Liébana Mínguez, don Raimundo Martínez Ayarza, don Argentino Bleye Jiménez y don Emiliano Galindo López.

EVA GABANES... GABARDINAS... SEÑORA y CABALLERO
EVA D. SANCHO 4

Empate en la Condomina

A pesar de que el Murcia dominó más que el Sevilla

REAL MURCIA, 1; SEVILLA, 1

Murcia, 22.—Alineaciones:

Sevilla: Molina (Mut); Eloy, Maraver, Campanal; Achúcarro, Bancalero; Cliveros, Cabral, Agüero, Rivera y Flores.

Murcia: Campillo; Tatono, Quincoces, Maestro; Aznar, Martínez; Laz, Ruiz, Arce, Merodio y Ribada.

Arbitró el señor Carbelo, madrileño, muy mal; fue abroncado varias veces.

En el minuto 24, el Murcia marcó su primer tanto por mediación de Ruiz, al rematar un balón servido por el extremo Ribada, dejó salir al portero y le cruzó suavemente el balón.

El tanto del Sevilla fue marcado a los 41 minutos del primero tiempo. Centró Agüero y Cabral remató flojo por bajo a las mallas.

El Sevilla jugó retrasando a Achúcarro a la defensa y colocando a Rivera en el centro del campo. Los extremos permutaron constantemente sus puestos y Agüero estuvo mucho tiempo por el extremo. Maraver marcó bien a Arce y Campanal a Lax; Merodio estuvo bien vigilado por Achúcarro. Sus contraataques fueron muy rápidos y peligrosos y la defensa estuvo brusca y defendió su área de cualquier forma.

Los locales dominaron en los dos tiempos. Molina se lesionó en un codo y fue sustituído por Mut. Los murcianos realizaron un buen encuentro con entrega total de todos sus hombres. Tuvo tres claras ocasiones de gol, sobre todo en un disparo de Ribada que dio en el larguero y salió fuera y en un chut de Merodio, en una melee, que tropezó con el cuerpo de Lax cuando el meta estaba batido.

El Murcia lanzó 15 córners por uno del Sevilla.

Destacaron por el equipo visitante Agüero, Cabral, Maraver y Achúcarro, y por el Murcia, Merodio, Ribada, Tatono y Maestro.—Alfil.

Partido suspendido

Por agresión al árbitro

Villafranca del Panadés, 22. — El partido de Tercera División entre el Villafranca y el Gerona, ha sido suspendido a los diez minutos de juego de la segunda parte, por haber sido lesionado el árbitro a causa de una pedrada. En este momento el marcador señalaba empate a un tanto.

El primer tiempo había finalizado con empate a un gol y a poco de reanudarse el juego el equipo local marcó el segundo tanto que el árbitro anuló. El público lo tomó a mal registrándose una serie de incidentes. El juego quedó suspendido a los diez minutos de la reanudación, según nota de la Directiva, por indisposición del árbitro, señor Fores, pero el hecho fue, en realidad, que llovieron objetos sobre el campo, entre ellos, algunas piedras y parece ser que alguna alcanzó al juez del encuentro.—Alfil.

Aviso al público
LA PARADA DE TAXIS DE LA PLAZA MAYOR, TIENE EL NUMERO DE TELEFONO
4 1 1 3

M.C.D.2022

Resultados del domingo en Tercera División

Grupo primero

Choco, 0; Ferrol, 3. Arsenal, 0; Lugo, 1. Arenteiro, 0. Alondras, 1; Corujo, 1. Turista, 3; Fabril, 1. Foz, 1; Gran Peña, 1. Calvo Sotelo, 2; Lemos, 0. Compostela, 4; Couto, 0.

Grupo segundo

S. Aller, 2; Camocha, 2. Siero, 1; Luarca, 1. San Martín, 2; Llaranés, 1. Caudal, 6; Candás, 1. Turón, 1; Santa Marina, 0. Praviano, 2; Pelayo, 2. Avilés, 5; San Esteban, 0. Vetusta, 6; Lieres, 1.

Grupo tercero

Sestao, 0; Guarnizo, 0. Guecho, 0; Arenas, 1. Astillero, 2; Basconia, 1. Villosa, 1; Laredo, 2. Portugalete, 1; Santurce, 1. Torrelavega, 5; San Vicente, 1. Rayo Cantabria, 0; Deusto, 0. Amorebieta, 3; Erandio, 1.

Grupo cuarto

Beasaín, 2; Alfaro, 0. Euskalduna, 3; Logroñés, 1. Calahorra, 0; Mondragón, 0. Eibar, 4; Aurrera, 1. San Sebastián, 1; Touring, 1. Motrico, 2; Azcoyen, 1. Chantrea, 0; Alavés, 2. Oberena, 2; Mirandés, 1.

Grupo quinto

Teruel, 1; Amistad, 0. Renfe, 3; Numancia, 1. Mequinenza, 5; Caspe, 0. Escatrón, 1; Huesca, 3. Barbastro, 3; Monzón, 1. Calvo Sotelo, 2; Tarazona, 1. Alcañiz, 1; Arenas, 1. Calatayud, 2; Ejea, 1.

Grupos sexto y séptimo

Reus, 2; San Andrés, 0. Manresa, 1; Tortosa, 0. Villafranca, 1; Gerona, 1 (suspendido a los diez minutos del segundo tiempo). F. Coats, 4; Olot, 1. Balaguer, 1; Martaró, 0. Vich, 3; Palafrugell, 0. Calella, 0; Lérida, 0. Tarrasa, 3; Granollers, 3. Sans, 1; Gimnástico, 0.

Grupo noveno

Atlético Levante, 0; Alcira, 2. Onda, 1; Burriana, 0. Olímpico, 1; Alcoyano, 1. Oliva, 0; Aceo, 0. Carcagente, 2; Canals, 2. Buñol, 1; Gandía, 3. Requena, 0; Sueca, 2. Saguntino, 0; Castellón, 4.

Grupo décimo

Lorca, 1; Almansa, 1. Rayo, 1; Alicante, 0. Monovar, 2; Imperial, 2. Albacete, 2; Cartagena, 1. Jumilla, 1; Orihuela, 0. Atlético Cartagena, 2; La Roda, 1. Eldense, 3; Aspense, 0.

Grupo décimoprimero

Fuengirola, 2; Puerto, 0. Cordobés, 2; Ronda, 2. Malagueño, 5; Antequera, 0. Almería, 1; Marbella, 1. Priego, 0; Jaén, 1. Granada, 1; Iliturgi, 0.

Grupo décimosegundo

Balón, 2; Ayamonte, 1. Portuense, 2; Onubense, 1. Coria, 1; Linense, 3. Utrera, 2; Puerto Real, 1. Ecija, 2; Jerez Industrial, 5. Jerez Deportivo, 2; Triana, 0. San Fernando, 2; Chiclanero, 1. Sevilla Atlético, 2; Riotinto, 1.

Grupo décimocuarto

Moscardó, 1; Avila, 0. Alcalá, 1; Getafe, 2. Rayo Vallecano, 6; Carabanchel, 0. Santa Bárbara, 3; Boetticher, 6. Talavera, 1; Toledo, 0. Segoviana, 2; Plus Ultra, 1. Femsa, 1; Conquense, 0. Leganés, 1; Guadalajara, 2.

Grupo décimoquinto

Emeritense, 0; Manchego, 0. Alcázar, 0; Socuéllamos, 2. Villarrobledo, 3; Monrante, 0. Cacereño, 1; Tomelloso, 0. Pedro Muñoz, 0; Plasencia, 1. Bolañego, 2; Diter, 1. Extremadura, 1; Madrileño, 0. Badajoz, 2; Don Benito, 0.—Alfil.

Instaladores - Electricistas

SE PRECISAN

ELECTRICA LARREN

B. BENGOA PALENCIA

La jornada fue así

Resultados y clasificaciones

PRIMERA DIVISION

Resultados:

Murcia-Sevilla	1-1
Betis-Elche	2-2
At. Madrid-Real Madrid	0-1
Las Palmas-Valencia	3-2
Levante-At. Bilbao	2-2
Coruña-Español	1-4
Barcelona-Córdoba	4-1
Zaragoza-Oviedo	2-0

Clasificación

	J.	G.	E.	P.	F.	C.	Pn.
1.—Real Madrid	10	6	3	1	25	8	15+5
2.—Zaragoza	10	7	1	2	22	8	15+5
3.—Atlético de Madrid	10	7	0	3	21	15	14+4
4.—Valencia	10	5	2	3	17	9	12+4
5.—Sevilla	10	5	1	4	15	14	11+1
6.—Atlético de Bilbao	10	5	1	4	14	18	11+1
7.—Las Palmas	10	4	2	4	13	17	11—2
8.—Córdoba	10	5	0	5	12	19	10+2
9.—Betis	10	4	2	4	12	11	10
10.—Barcelona	10	5	0	5	25	19	10
11.—Levante	10	2	4	4	12	13	8—4
12.—Elche	10	3	2	5	11	15	8—2
13.—Español	10	4	0	6	13	12	8—2
14.—Oviedo	10	4	0	6	5	10	7—1
15.—Murcia	10	1	5	4	9	25	7—3
16.—Coruña	10	2	0	8	7	19	4—8

Palmera

UN AFEITADO DE 24 HORAS

SEGUNDA DIVISION

GRUPO NORTE

Resultados:

Badalona-Osasuna	0-0
Burgos-Sabadell	1-3
Real Unión-Real Sociedad	1-3
Celta-Hospitalet	3-1
Indauchu-Pontevedra	1-1
Baracaldo-Santander	2-1
Orense-Europa	1-0
Gijón-Langreo	1-0

Clasificación

	J.	G.	E.	P.	F.	C.	Pn.
1.—Pontevedra	10	6	2	2	18	7	14+6
2.—Gijón	10	4	6	0	26	11	14+2
3.—Celta de Vigo	10	4	5	1	15	9	13+1
4.—Real Sociedad	10	5	3	2	20	16	12+2
5.—Indauchu	10	3	5	2	18	12	11+1
6.—Sabadell	10	5	1	4	11	9	11+1
7.—Orense	10	4	3	3	13	12	11—1
8.—Badalona	10	3	4	3	12	11	10
9.—Burgos	10	3	3	4	13	12	9—1
10.—Santander	10	3	3	4	18	18	9+1
11.—Baracaldo	10	4	1	5	15	17	9—1
12.—Osasuna	10	4	1	5	9	11	9—1
13.—Langreo	10	3	2	5	8	14	8—2
14.—Hospitalet	10	3	1	6	15	23	7—1
15.—Europa	10	3	1	6	13	25	7—3
16.—Real Unión	10	2	2	6	9	26	6—4

GRUPO SUR

Resultados:

Calvo Sotelo-Abarán	2-0
Hércules-Granada	5-1
Mallorca-Constancia	2-0
Onteniente-Tenerife	0-1
Melilla-Mestalla	2-1
Algeciras-Málaga	0-1
Huelva-Cádiz	1-0
Valladolid-At. Ceuta	3-0

Clasificación

	J.	G.	E.	P.	F.	C.	Pn.
1.—Valladolid	10	6	1	3	22	7	13+1
2.—Mallorca	10	6	1	3	14	8	13+3
3.—At. Ceuta	10	6	1	3	13	11	13+3
4.—Melilla	10	5	3	2	12	13	13+1
5.—Málaga	10	5	2	3	17	6	12+4
6.—Huelva	10	5	1	4	16	12	11—1
7.—Granada	10	3	5	2	17	13	11+1
8.—Calvo Sotelo	10	5	1	4	15	21	11+1
9.—Abarán	10	3	4	3	10	11	10
10.—Cádiz	10	2	5	3	9	11	9—1
11.—Mestalla	10	3	3	4	12	17	9+1
12.—Hércules	10	4	0	6	18	17	8
13.—Tenerife	10	3	2	5	8	14	8
14.—Onteniente	10	3	1	6	15	20	7—5
15.—Constancia	10	2	3	5	9	17	7—3
16.—Algeciras	10	2	1	7	6	15	5—5

¡Aquí está la cosechadora que Ud. esperaba: DANIA!

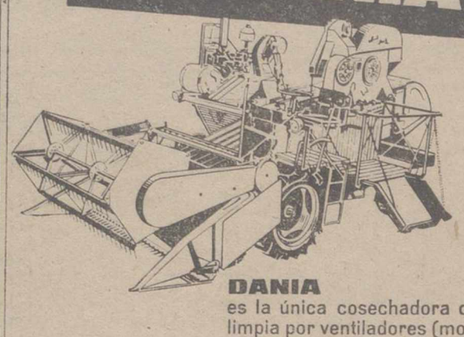

DANIA es la única cosechadora con segunda limpia por ventiladores (mod. patentado mundialmente) que permite la TOTAL LIMPIEZA del grano.

Recogida perfecta de todas las cosechas encamadas.

Con motor Perkins y Leyland, según modelo.

DANIA es robusta, ligera, resistente y rinde al 100%.

Servicio de repuestos legítimos y garantizados.

Distribuidor exclusivo en España:

tremaAmur SOCIEDAD ANONIMA

VILLANUEVA, 30 y 36 - Teléf. 225 44 27 - 226 89 00 - MADRID

La Liga italiana

El Milán se afianza en su posición de líder

Gano a la Fiorentina por dos-cero

Roma, 22.—(Crónica del corresponsal de Alfil, López Jimeno).

Se afianza sensiblemente el Milán en su posición de líder sobre la Fiorentina, por dos goles a cero, marcados por Mora y Fortunato —ambos en el segundo tiempo— con el empate registrado en Bolonia, donde el titular y el Inter libraron una gran batalla para conseguir la victoria.

Para los boloneses, una victoria era trascendental para mantener sus ya escasas posibilidades de renovar el título que conquistaron la pasada temporada. Y también para el Inter tenía gran importancia puntuar, para no quedar distanciados en la clasificación por sus rivales del Milán.

El gran triunfador de la jornada ha sido, sin embargo, el Juventus, al derrotar a su gran rival el Torino, que esta temporada parecía destinado a aproximar a la gran altura futbolística que logró aquel equipo que quedó diezmado por la trágica catástrofe aérea de Superga.

Triunfo claro y rotundo del Juventus, con otra sensacional actuación del español Luis del Sol, confirmándose el acierto de Heriberto Herrera de imponer a su equipo un ritmo grande de juego, pese a la resistencia pasiva de algunos jugadores, que no han renunciado de su postura inicial negativa o han sido excluidos del cuadro titular. Triunfo, repetimos, de Heriberto Herrera, que echa por tierra el rumor de su posible pase al Barcelona, a pesar de los dirigentes de los directivos azulgranas.

Aferrado de nuevo a su sistema defensivo, el Roma consiguió arrancar un empate a cero en el campo del Mantova, colista de la Primera División y equipo que en estas primeras jornadas no ha logrado aún una sola victoria.

Encuentro dramático el celebrado en el Estadio Olímpico de Roma, donde el Lazio consiguió el gol de la victoria, único del encuentro, cuando solamente faltaban 35 segundos para el final.

Una jornada que desatará nuevas críticas, por esos escasos diez goles marcados en los nueve partidos jugados, pobre balance, si además se tiene en cuenta que la mitad de ellos fueron logrados por sólo dos equipos: Milán y Juventus, lo que habla bien poco en favor de las restantes 16 delanteras de la Primera División, formadas casi todas por «ases» extranjeros contratados después de laboriosas gestiones y costosísimos fichajes.—Alfil.

HIPICA

GOYOAGA ganó el Campeonato nacional de salto de obstáculos

Madrid, 23. — Con abundante asistencia de espectadores, en el Palacio de los Deportes, de Madrid, se ha celebrado la jornada final del Campeonato de España de salto de obstáculos, de hípica, en la que se ha proclamado campeón nacional Francisco Goyoaga.

El señor Goyoaga realizó su recorrido con 8 puntos, en el tiempo de 3' 9" 2/10.

En segundo lugar se clasificó Alvarez de Bohorquez, con 12 puntos y en 3' 1" 8/10.

En el tercer puesto hubo un empate entre dos de los jinetes participantes; ambos se clasificaron con 20 puntos, pero los tiempos fueron diferentes:

El capitán Rotondo, en 3-9-7/10.

El capitán Queipo de Llano, en 3-12-2/10.

Asistió a la sesión final de este Campeonato de España y realizó personalmente la entrega de premios, el Delegado Nacional de Educación Física y Deportes, don José Antonio Elola.—Alfil.

CAMPEONATO PROVINCIAL DE BALONMANO

Educación y Descanso y Club Atlético, destacados en la clasificación

Resultados de los encuentros de la tercera jornada:

T. E. Barruelo- H. del P.	19- 3
Guardo - Club Atlético	9-14
E. y Descanso-Carrión	19- 8

Clasificación

	J.	G.	E.	P.	F.	C.	Pn.
E. y D	3	3	0	0	79	16	6+2
C. Atlético	3	3	0	0	42	21	6+4
C. de los C.	3	1	0	2	45	37	2
G. E. y D.	3	1	0	2	36	41	2—2
T. E. B.	3	1	0	2	32	38	2—2
H. del P.	3	0	0	3	10	89	0—2

COMENTARIO A LA JORNADA

Conforme se preveía, Educación y Descanso y Barruelo triunfaron con facilidad en sus respectivos terrenos. Los barruelanos, con una victoria amplísima, acreditaron la marcha ascendente que ya asegurábamos tras verles jugar el pasado domingo; es un equipo que aún ha de ir a más. Carrión perdió en Palencia, ante los favoritos, por un tanteo claro, pero no escandaloso; no está mal ni mucho menos Carrión y ayer, principalmente en el segundo tiempo, tuvo momentos brillantes. Educación y Descanso, falto esta vez de algunos jugadores, acreditó una vez más su buen momento y excelente estilo de juego. Hogar... necesita que un día le salgan bien las cosas para adquirir una buena dosis de moral, aunque hasta ahora, al menos, están dando una lección de entusiasmo y deportividad.

En el encuentro de Guardo, que tenía un pronóstico dificilísimo, consiguió vencer el Atlético, lo que acredita, sin lugar a dudas, que este equipo va mejorando jornada tras jornada. El próximo domingo hará pasar un mal rato a Educación y Descanso y no puede descartarse la posibilidad de una sorpresa.

Hay por el momento dos equipos netamente destacados, pero esto no quiere decir que sea tarde para esperar una briosa reacción de cualquiera de los tres conjuntos que les siguen en la clasificación. Faltan siete jornadas de campeonato; es muy pronto, por tanto, para decir que las posiciones están ya definidas.—H.

PARTIDOS PARA EL PROXIMO DOMINGO:

C. Atlético-E. y Descanso
Hogar del P.-Guardo
Carrión de los C.-Barruelo

La Olimpiada mundial de ajedrez

Tel Aviv, 23.—La clasificación de la XVI Olimpiada mundial de Ajedrez, después de la jornada de hoy, es la siguiente, en la fase final:

Grupo «A»:
Rusia, 30 puntos (dos aplazadas).
Yugoslavia, 25'5 (1).
Hungría, 24'5 (2).
Checoslovaquia, 23'5 (1).
Rumania 23.
Estados Unidos, 22'5 (2).
Bulgaria, 22 (2).
Argentina, 22 (1).
Polonia, 20 (1).
Holanda, 16'5 (2).
Canadá, 16 (1).
España, 15'5.
Israel, 12'5 (2).

Grupo «B»:
Alemania Occidental, 30'5 (2).
Dinamarca, 26'5 (1).
Suecia, 25'5 (2), etc.

Grupo «C»:
Suiza, 31 (1).
Islandia, 26'5 (2).
Finlandia, 29 (2), etc.

Grupo «D»:
Australia, 18 (1).
Suráfrica, 13'5 (1).
Portugal, 12 (1), etc.

MONTAJES ELECTRICOS SUHECA, S.L.
- ALUMBRADO PUBLICO
- ALUMBRADO INDUSTRIAL
- CASETAS DE TRANSFORMACION
- INSTALACIONES DOMICILIARIAS

HELENIO HERRERA aboga por la supresión del fuera de juego

Milán, 22.—Helenio Herrera, entrenador del «Internazionale» de Milán, está buscando por todas las partes apoyo para lograr que triunfe su campaña en favor de la abolición de la regla futbolística del «fuera de juego».

Herrera afirma que ello daría nueva vida al deporte del fútbol y declara: «Suprimido el fuera de juego, no será posible una defensa excesiva y el juego ganaría enormemente».

Dijo que tratará de convencer a todos de que su idea es buena con un partido entre el «Inter» y el «Atlético de Madrid», en el que se seguiría el nuevo método, recordándose que el Club español es esperado en Milán, para el próximo ocho de diciembre.

«Si los directivos atléticos —dijo finalmente Herrera— siguen mi idea, jugaremos como si no existiera la regla del fuera de juego y todos podrían ver que el experimento confirma que tengo la razón».—Alfil.

José M.ª Martín Barbán

Medicina y Cirugía del aparato digestivo

Consulta, de diez a una

Becerro de Bengoa, 24. — Telf. 3041

MUDANZAS ARRIBAS

NUEVOS AUTO - CAPITONÉS

Plaza Mayor, 5 - Tel. 22988

VALLADOLID

Representante

precisa importante ALMACEN DE MAQUINAS Y HERRAMIENTAS, para PALENCIA y Provincia, imprescindible conocer el RAMO. Dirigirse al apartado 271, de León, enviando «curriculum vitae»

Compañía Telefónica Nacional de España

SE ADMITE PERSONAL DE 18 A 27 AÑOS PARA CURSILLOS CAPACITACION CELADORES

LOS EXAMENES SE EFECTUARAN EN PALENCIA AL IGUAL QUE EL PRIMER MES DE PRACTICAS

Informes en la Central Telefónica
Calle Felipe Prieto, 1

Resultados en el Grupo 13.° de TERCERA DIVISION

Perdió el Béjar en Sabero y empató La Cultural en León

Resultados:

Medinense-Arandina	4-1
La Bañeza-Europa	1-0
Ciudad Rodrigo-Juventud	1-1
Hullera-Jupiter	2-1
Salamanca-Salmantino	5-1
Leonesa-Ponferradina	3-3
Peñaranda-Astorga	3-1
Sabero-Béjar	1-0

Clasificación

	J.	G.	E.	P.	F.	C.	Pn.
1.—Salamanca	10	7	1	2	32	10	15+5
2.—Béjar	10	6	2	2	26	8	14+4
3.—Medinense	10	6	2	2	18	14	14+4
4.—Hullera	10	5	3	2	23	11	13+3
5.—Juventud	10	6	1	3	18	11	13+3
6.—Arandina	10	5	2	3	23	15	12+2
7.—Cultural Leonesa	10	4	3	3	20	13	11+1
8.—Ponferradina	10	4	3	3	17	19	11+1
9.—La Bañeza	10	3	4	3	12	11	10
10.—Ciudad Rodrigo	10	3	3	4	16	18	9—1
11.—Sabero	10	3	3	4	9	15	9—1
12.—Jupiter	10	3	2	5	12	13	8—2
13.—Europa Delicias	10	2	3	5	11	13	7—3
14.—Astorga	10	1	3	6	7	24	5—5
15.—Peñaranda	10	2	1	7	11	44	5—5
16.—Salmantino	10	0	4	6	6	22	4—6

COMENTARIO A LA JORNADA

El haber sufrido una derrota el Béjar en Sabero, le ha hecho ceder el primer puesto de la clasificación del Grupo, al Salamanca, equipo este último que parece mostrar ya una regularidad peligrosa para los restantes. Como virtualmente, por mayor número de positivos, ya estaba el primero, el Béjar, al desperdiciar esta salida se retrasa.

Sorprende también en la jornada el empate en León de la Cultural, precisamente contra la Ponferradina que andaba flojilla. Pero la reunión que en Ponferrada tuvieron directivos y jugadores, con voces y tal, parece que ha surtido efecto.

Fue esto, con el empate del Juventud en Ciudad Rodrigo, lo sobresaliente en este Grupo.

Lea usted todas las semanas nuestro Suplemento Agrícola

Este es un neumático

...un neumático Firestone.

Es negro.

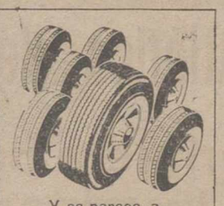

Y se parece a cualquier otro neumático.

PERO hay en él diferencias...

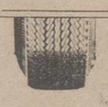

Fíjese en el dibujo trenzado de su banda de rodamiento. Tiene miles y miles de ángulos para dar tracción más eficaz.

Además, tiene rodamiento de seguridad, que, en curvas otirajes, extiende a los hombros el contacto con el piso...

...y que da mayor base de apoyo sobre el suelo cuando se frena o acelera repentinamente.

He aquí otra gran diferencia

en este neumático

Usted no la vé, pero seguro que la notará en el rodaje...

...porque le ahorrará DINERO y le dará mayor COMODIDAD de marcha.

Es el caucho DIENE exclusivo de Firestone, el sintético de más específicas propiedades para neumáticos.

Mire dentro de la cubierta

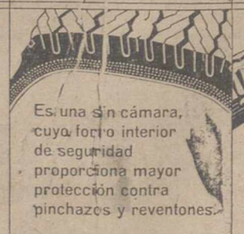

Es una sin cámara, cuyo forro interior de seguridad proporciona mayor protección contra pinchazos y reventones.

Firestone-Hispania

Este nombre en el neumático es la diferencia más importante: su símbolo de calidad y servicio.

Firestone le ofrece calidad y servicio a través de su Agente Oficial

CONCESIONARIO EXCLUSIVO:

FELIX DEL PASO

Usted sabe lo que hace cuando adquiere neumáticos

Firestone

M.C.D.2022

Se realizó en la Telefónica la sustitución de números de sub-central y la reagrupación correspondiente

La operación se efectuó a las 0 horas del domingo y es previa a la ampliación de los 1.000 números previstos

A las cero horas del domingo tuvo lugar en los locales de la Compañía Telefónica los cambios de numeración previstos y anunciados, para llevar a cabo ulteriormente la ampliación de la red en los mil números de nuevos abonados previstos.

A este acto previo de cambios de numeración y reagrupación de todos los teléfonos públicos correspondientes, cuyas salvedades numéricas ya se ponen de manifiesto en el listín suplementario recientemente repartido por la Telefónica entre los abonados, asistió el jefe técnico de la Delegación de Bilbao don Antonio Pérez de Nanclares; jefe provincial del centro de Palencia, don Pedro Santamaría Fernández; ayudante del jefe provincial, don Gregorio Gómez Aída y personal técnico bajo la dirección de don Teófilo Moral Marquina.

Los teléfonos de subcentral que se sustituyen por nuevos números automáticos de comunicación directa, son los abonados comprendidos del 100 al 199, y del 200 al 299, que vienen a sustituirse, respectivamente, por los automáticos comprendidos del 4.500 al 4.599, y del 4.800 al 4.899.

Al cambiar únicamente los números, queda entendido que los abonados que hasta ahora se servían de la subcentral, podrán utilizar los teléfonos instalados que actualmente disponen, no siendo necesario ningún cambio material en ellos, más que el que en sus servicios interiores ha hecho la Telefónica.

Al acto de sustitución y reagrupación antedicha, acudieron asimismo de la capital, amablemente invitados por el director de la Central Palencia, señor Santamaría, que departió extensamente con los mismos, informándoles detenidamente sobre los cambios de numeración efectuada, preparatorios a la ampliación citada de los mil números más, que comenzará próximamente, ya, que el próximo día 24 se empezarán a efectuar los contratos con los nuevos abonados. También les mostró todas las instalaciones y servicios, expresándoles el deseo de la Compañía Telefónica de dar el mejor servicio y extender hasta el máximo las peticiones nuevas de abonados que se reciben, mil de las cuales se atenderán con esta ampliación de ahora, y en lo sucesivo, cuando el número de peticiones de teléfonos alcance una cifra prudencial (alrededor de las 700), se efectuarán nuevas programaciones de ampliación correspondiente con la redacción de anteproyectos y verificación oportuna de las mismas.

Ahora Palencia tiene 2.800 abonados, que aumentarán a 3.800, cuando haya terminado esta actual fase de ampliación, la cual deberá estar finalizada en el primer trimestre del próximo año como máximo.

Dietario

Martes 24 de Noviembre de 1964

SANTORAL: Santos: Juan de la Cruz, doctor; Crisógono, Flora, María, Fermina, vírgenes; Crescenciano, Alejandro, Felicísimo, mártires; Protasio, obispo; Ponciano, abad; Román, presbítero. — (Misa: De San Juan de la Cruz. Color: Blanco).

Sale el sol a las 7'10 horas y se pone a las 16'53 horas. Sale la luna a las 22'2 horas y se pone a las 12'8 horas. Cuarto menguante el 26.

EL TIEMPO EN PALENCIA

Barómetro: A las 18 de ayer, 703'1. A las 8 de hoy, 703'6. — Temperaturas: Máxima de ayer, 12'4. Mínima de hoy, bajo cero, 0'6.— Dirección del viento: A las 18 de ayer, NE. A las 8 de hoy, NE. — Fuerte escarcha.—Humedad relativa media, 71 por 100.

EFEMERIDES. — 1632: Nace el filósofo Spinoza. — 1742: Nace Campmany. — 1806: Napoleón decreta el bloqueo continental. — 1851: Muere el general Oráa. — 1859: Botadura de la primera fragata acorazada en Francia.

TOROS EN MEJICO

Raúl García cortó dos orejas y rabo

"El Cordobés" agradeció las muestras de simpatía

El Cordobés, siempre noticia, el pasado viernes tuvo un accidente náutico en las bellas playas de Acapulco. Cuando navegaba, acompañado de la madura y famosa artista de cine Merle Oberon, el bote que tripulaban sufrió un golpe de mar, que le hizo zozobrar. Parece ser que la oportuna llegada de un yate, evitó una tragedia. La verdad que estas noticias de naufragios se dan con «harta frecuencia» entre las actrices de celuloide, deseosas de publicidad. No es que pensemos que nuestro torero, el famoso Cordobés tenga que recurrir a estos extremos, pero nos quedaremos con la duda.

Al día siguiente, El Cordobés, actuó en la Plaza de «El Toreo», en la segunda de feria. El cable que nos llega desde las tierras aztecas es el cable peor repartido que hemos visto. Justo es reconocer, que con naufragios en Acapulco o con retrato en la Torre Aiffel, Manuel Benítez, es siempre noticia. El es la noticia. Pero si en un ruedo un diestro cortó dos orejas y rabo, como lo hizo Raúl García, a pesar de tocarle «el mejor lote», merece algo más que una simple línea. Mientras que Benítez, «a pesar de tocarle el peor lote» agradeció montera en mano las muestras de simpatía. Hecho que motiva muchas, pero que muchas más líneas que las dos orejas y rabo de Raúl García y las dos buenas faenas de Alfredo Leal, el buen torero mejicano.

En Getafe ocurrió lo que ya nos faltaba por conocer. Una espontánea, esta vez de verdad. Una muchacha francesa que con sus 19 años se lanzó al ruedo y hasta consiguió dar algunos pases. Nuestros vecinos el otro lado de los Pirineos pueden sentirse orgullosos. Claro que el nombre de la espontánea hace dudar de su nacionalidad. Clarita Montes. Más español, imposible.—G. M. S.

EXITO DE PEPE CACERES

San Luis de Potosí (Méjico), 22.—Toros de Peñuelas, broncos y difíciles. Ramón Tirado, bien; Pepe Cáceres muy bien; el mejicano Emilio Rodríguez, bien.—Efe.

TRIUNFO DE TRES VETERANOS

Jiquilpan (Méjico), 22.—Ganado de El Junco. Juan Silveti, excelente actuación; «Caleseros» y Alfredo Leal, bien.—Efe.

MANO A MANO

Zinapecuaro (Méjico), 22.—Ganado de San José de Buenavista, Luis Procuna, bien y el ecuatoriano Manuel Cadena, excelente.—Efe.

SEGUNDA DE FERIA EN «EL TOREO»

Méjico, 22.—Segunda de feria en la plaza de «El Toreo».

Alfredo Leal, oyó fuertes ovaciones en sus dos enemigos; Raúl García, al que le tocó en suerte el mejor lote, cortó las dos orejas y el rabo del quinto toro.

«El Cordobés» fue la providencia vestida de luces ya que salvó en dos ocasiones a Raúl García de gravísimos percances y lo salvó haciéndole el quite a cuerpo limpio lo que le valió enormes ovaciones.

Toreó con su consabido estilo y se metió al público en el bolsillo. Con su primero hizo cuanto pudo y lo despachó de dos pinchazos y una entera. Con el sexto, breve, al ver que su enemigo no reunía buenas condiciones, a lo que hubo de añadirse el frío, la lluvia y el aire que también le tocaron al Cordobés en suerte. No obstante fue despedido con una gran ovación y fueron muchos los aficionados que se lanzaron al ruedo con intención de sacarlo en hombros pero el torero decidió irse al callejón para, desde allí, agradecer, montera en mano, las muestras de simpatía que le brindaba el público.—Efe.

LO SUPONIAMOS

Méjico, 23.—El apoderado del diestro español Manuel Benítez, don Manuel Martínez, ha desmentido rotundamente la noticia puplicada por un periódico mejicano, según la cual, «El Cordobés» estuvo a punto de morir ahogado junto con la actriz cinematográfica Merle Oberón.

La noticia —ha precisado el apoderado del diestro español— carece en absoluto de veracidad.—Efe.

PACO CAMINO, OVACIONADO CLAMOROSAMENTE

Caracas, 23.—Se lidian toros mejicanos: cinco de Piedras Negras y uno de La Laguna.

Pepe Cáceres, ovacionado en su primero, en el que resultó cogido, aunque de poca importancia. El cuarto resultó un buey ilidiable.

Paco Camino, ovacionado clamorosamente con sus dos enemigos. Media estocada en el quinto. Ovación, petición de oreja y dos vueltas.

Efraín Girón, bien poniendo dos grandes pares de banderillas. En el sexto sufrió una aparatosa cogida y pasa a la enfermería.—Despacha al toro Cáceres.—Efe.

TRIUNFO DE «ZURITO» EN LA TERCERA DE LA FERIA MEXICANA

Méjico, 23.—Tercera de la feria taurina de Méjico. Toros de La Laguna, que no dieron juego.

Rafael Rodríguez tuvo una actuación poco lucida; Joselito Huerta ovó aplausos, pese a la sosería de los toros que lidió.

El mayor éxito de la tarde fue para el español «Zurito», que hizo meritísima faena, poniendo de manifiesto su seguridad y dominio en el último tercio.—Efe.

EXITO DE BERNADO Y CAPETILLO EN ACAPULCO

Acapulco (Méjico), 23.—Siete reses se lidiaron en la plaza «Caletilla», procedentes de la ganadería de La Punta, bravas.

Joaquín Bernadó, gran faena. Ovación, oreja, dos vueltas y petición de otro apéndice.

Lorenzo Garza, aplausos y ovacionado.

Manuel Capetillo, dos orejas, vuelta y saludos desde los medios.

En el de rejones, el mejicano Juan Cañedo, aplaudido. Abrevió porque la res se despitonó.—Efe.

LO QUE FALTABA: ESPONTANEA EN GETAFE

Getafe (Madrid), 22.—Una señorita espontánea se ha arrojado al ruedo durante el festival taurino celebrado en la Plaza Metálica de esta localidad a beneficio del Asilo de Ancianos.

Se trata de la señorita Clarita Montes, de 19 años, nacida en Biziers (Francia), y residente en Nimes. Es hija de padres españoles. Pese a los esfuerzos de los subalternos de Ortega, en cuyo novillo saltó a la plaza, la señorita Clarita Montes consiguió llegarse al novillo tras la mulilla que portaba y consiguió instrumentar varios pases. Poco después fue sacada del ruedo y, detenida por las autoridades, logró ser perdonada al manifestar que desconocía la pena en que había incurrido.

Clarita Montes manifestó poco después que no era la primera vez que había toreado pues ya lo ha hecho en varios festivales taurinos que se han celebrado en las plazas de toros del sur de Francia. Su propósito es el practicar en tentaderos y ser conocida del público. A la señorita Clarita le acompañaba la joven Sagarrita Vidal que realiza, junto a su amiga, las tareas similares a la de los mozos de espada.

En el festival actuaron los diestros Luis Segura, Victoriano Valencia, Victoriano de la Serna, Ortegueta, Andrés Hernando y el novillero Ortas.—Cifra.

Compruebe ahora la extraordinaria calidad de imagen y sonido de

SCHNEIDER

esta es la garantía de una perfecta recepción del segundo programa en...

UHF

DIAL UHF indicador de sintonía para todos los canales UHF que se emplearán en España.

MANDOS DE LOS SELECTORES DE CANALES UHF VHF

CONMUTADOR UHF-VHF ya conectado al circuito que interrumpe la recepción VHF, para conectar el Segundo Programa en UHF.

Alojamiento en la parte posterior para el CONVERTIDOR TRANSISTORIZADO

TOMAS DE ANTENA independientes para UHF y VHF en la parte posterior.

Esta alta preparación es el resultado de una gran experiencia adquirida por SCHNEIDER en varios años de emisiones en UHF en Francia y otros paises Europeos.

c'est toujours le meilleur

SCHNEIDER

¡EL TELEVISOR PARA AHORA Y PARA SIEMPRE!

DISTRIBUIDOR:

DEPORTES LIN

Don Sancho, 11 - PALENCIA

SCHNEIDER Radio-Televisión. 12, Rue Louis Bertrand, IVRY (Seine) - Aravaca, 20 - MADRID

he aquí el...

BÉNÉDICTINE

EL VIEJO LICOR QUE GUSTA A LOS JOVENES

SABE A FIESTA

Compañía Telefónica Nacional de España

Se admite personal de 17 a 27 años para cursillo de Capacitación mecánicos.

Informes en la Central Telefónica
Calle Felipe Prieto, 1

GUIA MEDICA

D. DACIO CRESPO H. DE MEDINA
JEFE DE LOS SERVICIOS DE CIRUGIA DEL HOSPITAL PROVINCIAL
Consulta de 12 a 2 y de 4 a 6
Teniente Velasco, 1 (detrás de la iglesia de San Lázaro).—Telf., 1456
Operaciones y urgencias: Teniente Velasco, núm. 9. Telf., 3896
SANATORIO DE LA CRUZ ROJA.

PROF. DR. CESAR FERNANDEZ-RUIZ
CIRUGIA DE LA MUJER. — PARTOS
Profesor de Ginecología de la Facultad de Medicina
Jefe de la Maternidad — Maternólogo del Estado
CONSULTA DIARIA: de 1 a 3. Mayor Principal, 33. Teléfono, 1533.— Operaciones y urgencias: Sanatorio de la Cruz Roja. Teniente Velasco, 9. Teléfono 3898. Palencia

J. DURANTEZ CAMINERO
MEDICO OCULISTA
del Servicio de Oftalmología del Hospital Provincial de Madrid
Consulta en D. Sancho, 10 (Edificio Banco Español de Crédito). Teléfono, 2153

DR. ERADIO ALONSO DEL CAMPO
Suspende la consulta hasta el día 25 del corriente

Carlos Illera Paisán
CONSULTA EN BERRUGUETE, NUMERO 8 PRIMERO, DERECHA

RAFAEL M. ALMEIDA
Médico-Jefe del Hospital Provincial por oposición.—RAYOS X
Horas de consulta: de 11 a 2
Mayor Pral., 175, 2.º, Izda. Telf. 1563

M.C.D.2022

NOTICIAS DE ULTIMA HORA

TSHOMBE hace un llamamiento final a los rebeldes para que depongan las armas

Se aplaza de nuevo la ejecución del misionero Carlson

En Nairobi han comenzado las conversaciones sobre los prisioneros blancos detenidos en Stanleyville

Leopoldville, 23.—El primer ministro congoleño ha hecho un llamamiento final a los rebeldes para que depongan las armas y no hagan resistencia al avance de las tropas gubernamentales.

El llamamiento, firmado por Tshombe y por el presidente del Congo, Josep Kasavubu, fue leído por un locutor de Radio Leopoldville a última hora de anoche, siendo repetido hoy por la misma emisora.

Moise Tshombe dice en su mensaje a los rebeldes: «Pongan en libertad a todos los rehenes blancos que tienen prisioneros con el fin de facilitar la entrada del ejército nacional congoleño en las localidades que retienen con el fin de que queden liberados de sus opresores».

También da instruciones a los rebeldes para que acudan al campamento de Ketele, cerca de Stanleyville, e izarán la bandera blanca.

Tshombe dice en su llamamiento a la población de Stanleyville que él irá personalmente a esta ciudad dentro de pocos días, «con el fin de dar un impulso a la economía de la provincia y para que todo el mundo tenga la oportunidad de regresar a su trabajo anterior».

Hace la advertencia a los rebeldes de que la ciudad de Stanleyville está completamente rodeada por las fuerzas del Gobierno central y que sería «inútil» cualquier resistencia, ya que sería aplastada.

Este llamamiento es muy parecido a los que Moise Tshombe ha hecho en el curso de las dos últimas semanas, mientras que las tropas gubernamentales se dirigían hacia Stanleyville.—Efe.

LA EJECUCION DE CARLSON FIJADA PARA HOY

Leopoldville (República del Congo), 23.—Los rebeldes congoleños han fijado para hoy la ejecución del médico y misionero norteamericano, Dr. Paul Carlson.

El Dr. Paul Carlson fue hecho prisionero por los insurrectos hace ya algún tiempo y hace una semana anunciaron que lo habían condenado a muerte, después de haberlo «juzgado» sumariamente y de haberlo considerado culpable de espionaje. Los insurgentes que combaten contra el Gobierno central del primer ministro Moise Tshombe sostienen que el doctor Carlson es mayor del ejército norteamericano. Los insurrectos han pretendido fusilar al médico misionero varias veces; pero, finalmente, aplazaron la ejecución hasta el día de hoy.—Efe.

SE APLAZA DE NUEVO LA EJECUCION

Leopoldville, 23.—El Dr. Paul Carlson, misionero norteamericano, que ha sido condenado a muerte por los rebeldes congoleños de Stanleyville, ha visto una vez más aplazarse el momento de su ejecución, según fuentes dignas de crédito de la capital congoleña, que basan su informe en una emisión de Radio Stanleyville captada la pasada noche.—Efe.

EN ESPERA DE NEGOCIACIONES

Leopoldville, 23.—Las informaciones que indican un nuevo aplazamiento de la ejecución del misionero norteamericano Paul Carlson, condenado a muerte por los rebeldes de Stanleyville, citan un comunicado de Radio Stanleyville, que dice: «El presidente Jomo Kenyatta de la República de Kenya, ha pedido que la ejecución del mayor Carlson sea aplazada, con vistas a permitir la celebración de negociaciones y en señal de respeto a Africa, hemos aceptado».

En Leopoldville se dice que la radio rebelde se refería aparentemente a las negociaciones que deben iniciarse mañana en Nairobi.

Este sería el segundo aplazamiento de la ejecución de Paul Carlson, que fue declarado culpable hace diez días por un tribunal rebelde, ante el que fue acusado de espionaje y de luchar contra los rebeldes en su calidad de mayor del ejército norteamericano.—Efe.

NO HAN IDO A KAMINA LOS PARACAIDISTAS BELGAS

Bruselas, 23.—El ministro de Asuntos Exteriores de Bélgica ha denegado hoy los informes según los cuales los paracaidistas belgas habían sido trasladados a la base congoleña de Kamina, a efectos de un posible ataque contra el cuartel general de los rebeldes en Stanleyville.

Un portavoz declaró que el batallón de paracaidistas seguía en la isla de Ascensión, en el Atlántico, frente a la costa del Congo. Las informaciones sobre el movimiento de los paracaidistas hacia el Congo fueron dadas esta mañana en un periódico británico.—Efe.

CONVERSACIONES SOBRE LOS PRISIONEROS

Nairobi (Kenia), 23.—Se han iniciado esta mañana las conversaciones sobre los mil prisioneros blancos en poder de los rebeldes congoleños de Stanleyville.

Estas conversaciones tienen lugar en Gatundo, a 40 kilómetros de Nairobi, y participan en ellas el embajador norteamericano en Kenya, William Attwood, y el ministro de Asuntos Exteriores del régimen rebelde del Congo.

Este último llegó la noche pasada procedente de Uganda, mientras que se producían informaciones que hacían incrementar la alarma respecto a la suerte de los rehenes.

A las conversaciones de hoy asiste el presidente Jomo Kenyatta, en su calidad de dirigente de la comisión de reconciliación para el Congo, de la organización de la unidad africaca, así como el presidente de esta organización, Diallo Telli.

Thomás Kenza, informó a Kenyatta sobre la situación en Stanleyville, inmediatamente después de su llegada, asegurando al presidente de la República de Kenya de que «todos los prisioneros de guerra extranjeros se encuentran a salvo».

En fuentes de la Embajada norteamericana en Nairobi, se ha hecho saber que los Estados Unidos no discutieron el tema de la ayuda al Congo, o cualquier otro tema similar, excepto con «un dirigente congoleño reconocido» que es Tshombe y no Thomás Kenza.—Efe.

LA CAPITAL REBELDE SERA ATACADA AL AMANECER

Leopoldville, 23.—La anunciada ejecución de la sentencia de muerte dictada por un tribunal rebelde contra el misionero norteamericano, doctor Paul Carlson, de 36 años de edad, ha sido aplazada, según revelan fuentes dignas de crédito. La noticia fue difundida por Radio Stanleyville anoche.

Entre tanto, se ha confirmado que las fuerzas gubernamentales congoleñas han llegado a la ciudad de Lobutu, situada a sólo unos 200 kilómetros de la capital rebelde, Stanleyville. La primera columna llegó a las ocho y cuarto de la mañana, y la segunda llegará más tarde. La carretera entre Lobutu y Stanleyville es muy buena.

Según parece, la capital rebelde será atacada al amanecer. También se afirma que hasta ahora las tropas del Gobierno no han encontrado resistencia.—Efe.

Fuertes ataques en los Comunes al Gobierno laborista

Londres, 23. — El Gobierno laborista ha tenido que hacer frente a fuertes ataques en los Comunes por su decisión de elevar el tipo de descuento bancario del cinco al siete por ciento.

Tanto los conservadores como los liberales criticaron duramente esta decisión, que ha producido gran impacto en la Bolsa londinense.

La elevación era generalmente esperada en los últimos días, pero nadie creía que fuera tan elevada ni que se produjera hoy.

El canciller del Exchequer, Callaghan, precisó en la Cámara que «el propósito de la medida era disipar cualquier duda sobre la firme determinación del Gobireno de mantener la libra esterlina en su presente paridad», señalando que esta excepcional medida permitirá que surtan efecto las anteriores medidas económicas adoptadas, permitiendo la mejora de la balanza le pagos del país: «Antes de adoptar esta decisión —siguió diciendo Callaghan— el Gobierno ha estudiado cuidadosamente su responsabilidad como custodio de una d elas dos principales monedas del mundo, así como su deber de promover el saneamiento y expansión de la economía de Gran Bretaña y el Gobierno está decidido a llevar a cabo estos dos objetivos».—Efe.

Un intento para bombardear LA HABANA

Fue rechazado por las baterías antiaéreas

Miami, 22.—Un exiliado anticastrista ha declarado que las baterías antiaéreas cubanas impidieron el intento de bombardeo de un campo de «base-ball» en La Habana, donde el jefe del Gobierno, Fidel Castro, dirigía la palabra.

Se trata del doctor Orlando Bosche, dirigente del «Movimiento Revolucionario Pro Reconquista de Cuba», quien declaró que un avión de bombardeo «B-26» sufrió averías y un miembro de la tripulación resultó herido, al ser alcanzado por las ráfagas de las baterías a bordo de lanchas de patrulla cubanas.

El doctor Bosche reveló que el aparato regresó rápidamente a su base secreta, en un lugar del Caribe.

Las mujeres rusas siguen creyendo en Dios

"Aunque no existe" por decreto estatal

Moscú, 22. — En el país donde Dios no existe por decreto estatal, los ateos se encuentran en frecuentes dificultades con sus mujeres, hijas y suegras.

En una información aparecida en la revista «Vida del Partido», publicada por el Comité Central del P. C. soviético, se indica que en un mitin celebrado recientemente en una factoría textil cercana a Moscú, el orador estaba exhortando a los obreros a que abandonasen sus creencias religiosas.

Uno de los espectadores formuló la siguiente pregunta: «Ya te escuchamos camarada, pero ¿por qué creéis en Dios los comunistas?».

La cara del orador se puso roja como un tomate y la pregunta fue momentáneamente olvidada.

El espectador insistió y dijo: «En las casas de algunos miembros del partido hay iconos en las paredes. Los iconos son pequeñas imágenes de Jesús, de la Virgen o de Santos pintados sobre paneles de madera». Según la información de la revista, más tarde, el orador consultó con el secretario del partido local y éste confesó que «los miembros del partido, «naturalmente», no eran creyentes pero ¡qué remedio queda!, en casa tenemos iconos y celebramos las festividades religiosas».

«¿Cómo es esto?», inquirió el orador. El secretario le dijo:

«Nosotros, en realidad, no somos creyentes, pero nuestras madres, suegras y esposas, sí; y ¿qué podemos hacer? No vamos a usar la fuerza, ¿no? Desgraciadamente, esto ocurre en muchas partes».

La revista termina su artículo recomendando a los miembros del partido a que sean más enérgicamente ateos y que convenzan a sus mujeres para que vean «la luz», sin Dios, como está decretado.—Efe.

Expectación ante el pozo AYOLUENGO II

Ha salido gas y algo de petróleo en forma espectacular

Burgos, 22.—Noticias que se reciben de La Lora dan cuenta de que los trabajos petrolíferos continúan en plena actividad. En el pozo Ayoluengo II ha salido gas, en forma espectacular, y algo de petróleo. El personal especialista centra ahora su atención en conocer la proporción arrojada de petróleo para determinar de forma definitiva si el segundo pozo es comercial y rentable. Parece que hay alguna obstrucción y se trata de hacer reventar la vena petrolífera. Han sido encargados urgentemente unos aparatos especiales para la maquinaria y, en cuanto estén listos, se procederá a provocar el reventón indicado.

Mientras tanto, en el pozo Ayoluengo III ha salido gas y se pretende barrenar en una zona interesante. Ya se ha adelantado mucho en la acción de cortar las capas geológicas. Para próximos días se anuncia el comienzo de los trabajos en terrenos del quinto pozo ubicado en San Andrés. Asimismo se han marcado otros lugares para futuras nuevas «catas».

Noticias que se reciben de Madrid indican que el Ministerio de Obras Públicas iniciará en breve las obras de abastecimientos de aguas a Sargentes de la Lora y Valdeajos, obras en las que colabora la Diputación Provincial Burgalesa.—Cifra.

Periodistas a la Arabia Saudi

Invitados por aquel Gobierno

Madrid, 23. — El director de la Agencia Efe, don Carlos Sentís y el director de la Agencia Pyresa, don Vicente Cebrián, han salido por vía aérea para la Arabia Saudí, en viaje profesional, invitados por el Gobierno de aquella nación. Desde Arabia, los señores Sentís y Cebrián, marcharán a Bombay, coincidiendo con la visita a aquella ciudad de Su Santidad el Papa Pablo VI.—Cifra.

Importante decreto del Ministerio de Comercio

Preocupación primordial del Gobierno por la estabilidad de los precios

Madrid, 22. — Por decreto del Ministerio de Comercio, que publicará mañana el «Boletín Oficial del Estado», se dan normas sobre derechos arancelarios a la importación, con carácter transitorio y general por Razón de la coyuntura económica.

En la exposición de motivos se dice que es preocupación primordial del Gobierno el mantenimiento de la estabilidad de los precios en el mercado como premisa indispensable para un sano y equilibrado desarrollo de nuestra economía. Tal estabilidad permitirá por una parte, que las mejoras progresivas que en ámbito salarial vienen realizándose sean totalmente efectivas. Desde el punto de vista de las empresas, el mantenimiento de la estabilidad es también necesario para su normal desenvolvimiento y previsión de sus futuros programas. Y, en general, la estabilidad de los precios es deseable desde muy diversos puntos de vista y de ella ha de beneficiarse todo el país.

Se añade que, teniendo en cuenta que la medida que se adopta obedece a razones de tipo coyuntural, las reducciones que por el decreto se establecen, serán modificadas o suprimidas tan pronto como lo aconsejen las circunstancias.

Y en parte dispositiva se determina que sin perjuicio del mantenimiento de los derechos definitivos actuales, los derechos transitorios a la importación serán los que se indican en el anexo al presente decreto, que entrará en vigor tres días después de su publicación y la del anexo en el «Boletín Oficial del Estado»: y que las modificaciones serán de aplicación incluso las mercancías que en el momento de entrada en vigor del decreto se encuentran en la península e Islas Baleares bajo cualquier régimen aduanero, siempre que por los servicios de Aduanas no se hayan ultimado los cobros en los respectivos documentos de despacho o consumo.

Se derogan los decretos 59 y 490, de 29 de enero y 7 de marzo de 1963. — Cifra.

Catástrofe de aviación en Italia

Llevaba 86 personas a bordo, de las cuales 29 son supervivientes

Roma, 23. — Un cuatrimotor a reacción de la TWA, ha hecho explosión en el aeropuerto de Roma cuando intentaba despegar, según anuncia la Agencia Ansa.—Efe.

¿HAY SUPERVIVIENTES?

Roma, 23. — Ochenta y seis personas viajaban a bordo del avión de TWA, que ha hecho explosión esta mañana en el aeropuerto de Fiumicino.

Los primeros informes indican que existen algunos supervivientes.—Efe.

VEINTINUEVE SUPERVIVIENTES

Roma, 23.—En el accidente ocurrido hoy a un avión de la «TWA» en el aeropuerto romano, hay 29 supervivientes y, entre ellos, el piloto, capitán Vernon W. Lowell, que resultó levemente herido. Ocho de los supervivientes se encuentran en estado grave.

Un portavoz de la compañía aérea en Nueva York, dijo que el avión que salía para El Cairo había desistido de despegar cuando chocó con un vehículo, situado en una pista adyacente, incendiándose. Sin embargo, un alto empleado del aeropuerto declaró en el lugar del suceso que el avión tomaba velocidad para despegar cuando hizo explosión, saliendo lentamente de la pista, en cuyo momento chocó con el vehículo, pero el capitán Lowell declaró que no había despegado porque uno de los motores estaba en llamas.

De los 29 supervivientes, siete son tripulantes y 22 viajeros.

El ministro de Defensa italiano, Andreotti, se trasladó al aeropuerto tan pronto como fue informado del accidente. El Obispo italiano Fiorenzo Angelini, que se encontraba en Fiumicino en ruta para Bombay, estuvo con los heridos, a los que confortó y rezó por los muertos junto con el capellán del aeropuerto, padre Savelli.

Se anuncia que el aeropuerto de Fiumicino será cerrado a todo tráfico hasta mañana por la mañana y el servicio será desviado al antiguo aeropuerto de Ciampino.—Efe.

ENTRE LOS PASAJEROS SE ENCONTRABAN EL OBISPO DE DESMOINES Y UN PRELADO DOMESTICO DE S. S.

Roma, 23.—Entre los pasajeros del avión de la TWA accidentado en el aeropuerto de Fiumicino se encontraba el Obispo de Des-Moines, Iowa (EE. UU.), Eduardo Celestino Daly y Monseñor José Dondag, también de Desmoines, Prelado doméstico de Su Santidad. Ambos se dirigían a Atenas. Se ignora si se encuentran entre los supervivientes.—Efe.

Llegó a Madrid la imagen de la Virgen de Ceuta

Será ofrendada al Jefe del Estado, mañana miércoles

Madrid, 23. — La imagen de Nuestra Señora de Africa, traída por el itinerario terrestre a hombros de trabajadores para ofrecérsela a Su Excelencia el Jefe del Estado, ha llegado esta tarde a las siete y media a la lonja de la Casa Sindical, procedente de Aranjuez. La imagen fue conducida procesionalmente desde su entrada a Madrid y abriendo marcha un escuadrón de la Policía Urbana en traje de gala, banda de la Organización Juvenil de la Institución Sindical Virgen de la Paloma, y trescientos atletas portadores de antorchas procedentes de Educación y Descanso y pertenecientes a las empresas de construcciones aeronáuticas.

A la puerta de la Casa Sindical, la imagen fue recibida por el secretario general del Movimiento, señor La Mata; por el jefe de la Obra Nacional de Educación y Descanso, señor Gutiérrez del Castillo; general gobernador de las plazas africanas, y otras autoridades, así como numerosísimo público que prorrumpió en vivas a la Virgen de Africa. Acompañaba a la imagen el alcalde de Ceuta, señor Ibáñez.

El párroco de los Jerónimos, don Cecilio Santiago Cornejo, el asesor nacional religioso de Sindicatos, Padre Villalobos, rezaron unas oraciones y seguidamente un coro de cien voces, de miembros de Educación y Descanso pertenecientes a dos empresas madrileñas cantaron el Ave María del maestro Vicoria. Seguidamente los trabajadores que, en grupos de cinco y realizando una marcha diaria de unos sesenta kilómetros, han traído la imagen en hombros, entonaron el himno de la Virgen de Africa.

Por último la imagen de la Virgen, copia, de un metro cincuenta de altura, en madera de cedro canadiense, de la que se venera en Ceuta, fue trasladada a la iglesia de Jesús de Medinaceli, donde quedó expuesta al culto. El miércoles será entregada a Su Excelencia el Jefe del Estado.—Cifra.

Sepelio de la señorita Colmenares

Fue la secretaria española de Tshombe

Madrid, 22.—A las doce de esta mañana se celebró el sepelio de los restos mortales de la señorita Dorotea Colmenares Gullón, secretaria del primer ministro de la República del Congo, desde su domicilio, Avenida de América, 14, a la Sacramental de San Lorenzo y San José.

El féretro fue sacado de la casa a hombros de sus familiares más íntimos, formándose seguidamente el cortejo fúnebre, que presidió el encargado de negocios del Congo en Madrid, señor Yav Rodolphe; miembros de la Delegación congoleña llegados expresamente a Madrid, en representación de su Gobierno; presidente de la Diputación de Madrid, y el hermano de la fallecida don Alonso Colmenares y otros familiares. Tras el féretro desfiló una carroza con flores, coronas de claveles y crisantemos, ofrecidas por la familia y por el primer ministro del Congo, señor Tshombe, Gobierno de Leopoldville y numeroso público.

El cadáver de la señorita Colmenares llegó a las seis de esta mañana a Barajas, procedente de Leopoldville, a bordo de un avión comercial. En el aeropuerto fue recibido el féretro por el encargado de negocios del Congo y por los padres, hermano y tíos de la fallecida. Seguidamente se trasladó a su domicilio de Madrid, donde se instaló la capilla ardiente.

Durante toda la mañana de hoy han sido numerosísimas ls visitas de condolencia a casa de los señores de Colmenares, especialmente por parte de los miembros de la colonia congoleña en Madrid, cuyos miembros han asistido en su totalidad al entierro.

Como se sabe, la señorita Dorotea Colmenares era actualmente la secretaria particular del primer ministro congoleño, señor Tshombe, cargo que había ocupado durante un año, desde que se encargó de la secretaría durante la estancia del político congoleño en Madrid.

La señorita Colmenares murió repentinamente a las diez de la mañana del pasado día 19, a consecuencia de un derrame cerebral.

Tanto el primer ministro del Congo, señor Tshombe, como los miembros del Gobierno congoleño han manifestado su más sincera condolencia. El señor Tshombe ha dicho a los miembros de su Gobierno que acompañaron el cadáver hasta Madrid, que ha recibido un duro golpe y un gran disgusto. El señor Tshombe no se ha apartado un momento del cadáver de la señorita Colmenares, desde que falleció hasta que fue embarcado en el avión con destino a España.

Dorotea Colmenares manifestó en más de una ocasión, según recuerda hoy su familia, su gran amor al país congoleño y su deseo de entrega y de servicio a esta joven nación.—Cifra.

GRANJA SANTA ISABEL

MATADERO DE AVES núm. 247

Disponemos de pollos vivos y sacrificados diariamente

Servimos a pueblos de la provincia

Avda. de Valladolid, 17
Avda. de Simón Nieto, 30
Plaza de Abastos, 41-42
Teléfonos, 3338 y 3487
PALENCIA

QUINTANA DEL PUENTE
Teléfono, 12

LA SEÑORA

Doña Emilia Ruiz-Zorrilla Ruiz

Falleció en Saldaña el día 22 de Noviembre de 1964

A LOS 84 AÑOS DE EDAD

Después de recibir los Santos Sacramentos y la Bendición Apostólica de Su Santidad

D. E. P.

Su hermana política doña Purificación Moro Gallego; sobrinos Carlos Ruiz-Zorrilla Moro y Sara Senín Currás y demás familiares,

Tienen el sentimiento de participar tan sensible pérdida.

Mis de familia: El miércoles, día 25, a las diez de la mañana, en la Iglesia Parroquial de San Miguel, de Saldaña.

M.C.D.2022

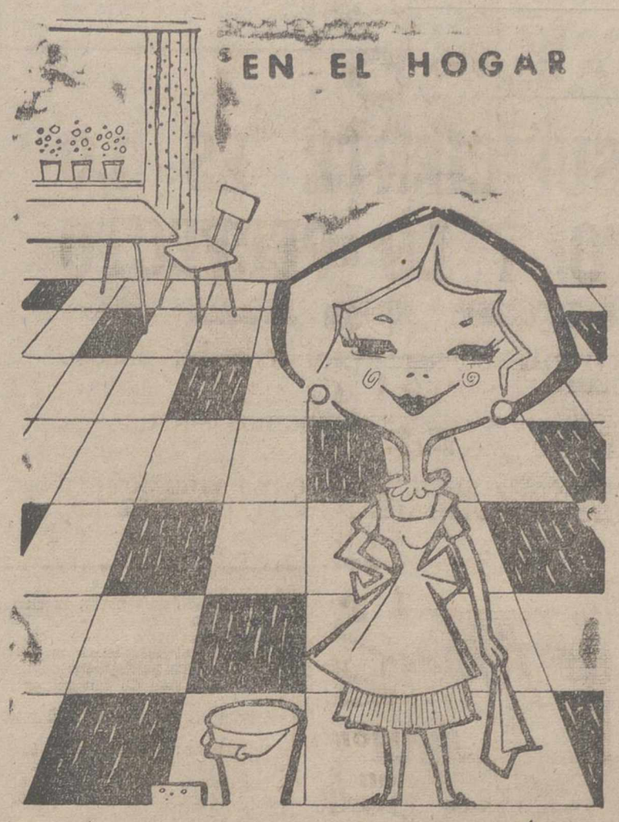

como en todas partes

sintasol

EL SUELO DE NUESTRO TIEMPO

DISTRIBUIDORES OFICIALES:

PASCUAL PASTOR MARTINEZ

Modesto Lafuente, n.º 20 — Teléfono 2229

MANUEL SIEIRAS IGLESIAS

Avda. Casado del Alisal, n.º 8 — Teléfono 3647

La vida en la Región

Homenaje de Valladolid a su Alcalde

El Gobernador Civil impuso a don Santiago López la Gran Cruz del Mérito Civil, otorgada por el Jefe del Estado

VALLADOLID

PLEBISCITO DE VALLADOLID EN EL HOMENAJE A SU ALCALDE

Con estos títulos publica «La Hoja del Lunes», de Valladolid, la información siguiente:

«Millares de vallisoletanos se han unido al homenaje que ayer domingo se rindió al alcalde de la ciudad, don Santiago López González. Homenaje de gratitud y reconocimiento a la primera autoridad local por su extraordinaria labor realizada a lo largo de estos tres últimos años. Junto a ello la felicitación del vecindario por la condecoración merecidísima que recientemente se dignó concederle Su Excelencia el Jefe del Estado español y Generalísimo de los Ejércitos.

LA CIUDAD PRESENTE EN EL HOMENAJE A SU ALCALDE

Estuvieron presentes en este inolvidable acto todas las autoridades de la capital, así como numerosas personalidades llegadas de distintas regiones españolas. Por su parte los vallisoletanos han acudido por millares a la Plaza Mayor de Valladolid para seguir por medio de altavoces el desarrollo del acto que se estaba celebrando en la sala de recepciones.

Todos deseaban ser testigos de este merecidísimo homenaje a quien no sólo ha realizado una brillante gestión al frente de la Alcaldía, sino para rogarle que continúe en el cargo para desarrollar esos magníficos proyectos que tiene pendientes la actual Corporación.

Representaciones nutridísimas de todas las barriadas acudieron a la castellanísima plaza portando pancartas en las que se podía leer todo el afecto, el cariño que Valladolid siente hacia su alcalde, frases de elogio, simpatía, rogándole se sacrificara por Valladolid. Pocas, muy pocas veces se ha registrado un acto de tanta trascendencia en la Plaza Mayor de nuestra ciudad.

El edificio de las Casas Consistoriales aparecía bellamente adornado con reposteros y banderas. En la escalera principal daban guardia de honor agentes de la Policía Municipal en traje de gran gala. Las autoridades eran recibidas por la Corporación en pleno, siendo obsequiada la esposa del señor López González con un espléndido ramo de flores.

LA PRESIDENCIA DEL ACTO

El acto se celebró en la sala de recepciones del Ayuntamiento. Ocuparon la presidencia el capitán general de la VII Región Militar, don Valero Valderrábano, quien tenía a su derecha al gobernador civil y jefe provincial del Movimiento, don Antonio Ruiz-Ocaña; jefe de la V Región Aérea Atlántica, teniente general Grima Alvarez; gobernador militar, general Angulo Tejada; vicario de la Archidiócesis, don Modesto Herrero, en representación del Prelado, que se encuentra en Roma; presidente de la Diputación, don Emiliano Berzosa Recio, y delegado de Información y Turismo, don Antolín de Santiago y Juárez. A la izquierda tomaron asiento: el alcalde de Valladolid, don Santiago López González; presidente de la Audiencia Territorial, don Angel Cano Sáinz Trápaga; rector de la Universidad, don Fidel Jorge López Aparicio; don Nicolás Franco, presidente del Consejo de Administración de FASA: fiscal jefe de la Audiencia, don Rafael Pérez Hickman.

Ya en el salón y a ambos lados tomaron asiento el resto de las autoridades vallisoletanas, así como nutridas representaciones civiles, militares, eclesiásticas y académicas».

Tras imponerle la Gran Cruz del Mérito Civil el gobernador de la provincia, señor Ruiz-Ocaña, y realizar el ofrecimiento del acto, el alcalde de Valladolid, don Santiago López González, pronunció un emocionado discurso, agradeciendo el homenaje que se le tributaba. Expresó su profunda gratitud a todas las autoridades y personalidades asistentes y, de manera especial, al Excmo. señor gobernador civil y al Rvdmo. señor Arzobispo; a los Colegios Profesionales, Entidades Económicas, Sociales y Culturales; a todas las organizaciones del Movimiento y a su Consejo Provincial; a los delegados de Hacienda y de la Vivienda; a la Organización Sindical en sus vertientes de Empresarios, Técnicos y Productores; a la Industria y el Comercio «que tanto laboran por un Valladolid mejor». Dedicó igualmente palabras de reconocimiento para varias empresas industriales vallisoletanas, a la Comisión Organizadora. «Para la Asociación de la Prensa, para toda la prensa, para la radio, para la televisión, para los corresponsales, todos amigos tan queridos para mí y extraordinarios colaboradores de la ciudad, con mi agradecimiento personal, el reconocimiento a su colosal servicio a Valladolid».

Terminó dando las gracias a la ciudad. «A mis queridos convecinos, con quienes hemos buscado la mejor convivencia, con quienes hemos sentido la angustia de sus problemas y con los que hemos vivido días de muchas satisfacciones, dialogando cordialmente con todos y a quienes agradecemos su más entusiasta y magnífica colaboración».

ALMUERZO-HOMENAJE

A las dos y media de la tarde se celebró en el Hotel Felipe II el almuerzo-homenaje a don Santiago López González, alcalde de Valladolid, con más de ochocientos comensales.

A los postres se leyeron las adhesiones de los Excmos. señores ministros de la Gobernación, Información y Turismo, Trabajo, subdirector general de Cinematografía y Teatro, subdirector general de Cultura Popular, director general de Transportes Terrestres, director general de Administración Local, Arzobispo de Valladolid y centenares de representaciones que felicitaban al señor alcalde.

¡Novedad! -- ¡Novedad!

MIS FLORES Y MI JARDIN

por MAGDA RODENAS

INCLUSO EN INVIERNO CONVIERTA SUS TERRAZAS Y BALCONES EN MAGNIFICOS VERGELES

¡Y SI TIENE JARDIN, PODRA HACER MARAVILLAS!

VERDADERO CONSULTOR PARA TODO AFICIONADO A LAS FLORES

Rosas, claveles, geranios, lirios, jacintos, dalias, hortensias, gardenias, enredaderas, plantas exóticas, etc.

Sepa elegir, plantar y cuidar el más moderno adorno para el hogar: ¡las plantas decorativas! TABLAS EXPLICATIVAS sobre semillas: clima, situación, época de siembra, días de germinación, floración, etc.

Acabada de editar, 400 páginas. Infinidad de dibujos

Con 58 fotos de las flores y plantas más usuales en España

PRECIO (franco envío): 122 ptas.

Sírvase enviarme MIS FLORES Y MI JARDIN a reembolso de 122 pesetas (franco portes).

Doña ... ...

Calle ... ... Población ... ...

Se vende también en tres plazos. Reembolso de 60 pesetas y dos mensualidades de 35 pesetas. D.P.

Rellene este cupón (CON MAYUSCULAS) y envíelo a:

EDITORIAL DE GASSO HNOS.—Sección 2.ª—Vía Layetana, 153.—BARCELONA-9

Absténganse de enviar giros anticipados

Banco Español de Crédito

Domicilio Social: Alcalá, 14
MADRID
Capital desembolsado y reservas: 3.669.419.539'56
502 Dependencias en España y Africa

SUCURSAL EN PALENCIA: Don Sancho, núm. 10 (Frente a la Diputación)

Atiende especialmente a los AGRICULTORES, pagando LIBRE DE GASTOS, los contratos negociables del

SERVICIO NACIONAL DEL TRIGO

LIBRETAS DE AHORRO
CHEQUES DE VIAJE

Sucursales en la Provincia: Aguilar de Campoo, Saldaña y Villada
Aprobado por el Banco de España con el número 6052

Galería de Arte

Una interesante exposición pictórica de retratos de Celestino Portal

A las doce y media del mediodía del domingo, inauguró en el Círculo Mercantil, su exposición de pintura el veterano artista Celestino Portal Pandiella.

Constituye esta exposición un conjunto de diecinueve cuadros, retratos, en su mayor parte, realizados con diferente técnica (óleo, pastel y carbón).

La especialidad del retrato es una de las más difíciles de la pintura. Se precisa en ella, más que en ninguna otra, esa especie de sexto sentido de la intuición anímica, que hace al artista entrar en el espíritu del que retrata, para darnos del modelo retrato y semblanza; es decir, forma y fondo, cara y carácter de la persona trasladada al lienzo.

Un artista que sólo sea capaz de llevar al cuadro la superficie del modelo que pinta y no traducir en lo pintado la pasión que el personaje inspira y que compendia su forma de ser, será un artista incompleto, menguado, acaso buen realizador de cromos, pero no pintor de retratos.

Celestino Portal no es pintor de éstos. Tiene agudeza y sensibilidad sumas, para dejar que sus ojos traspasen superficies y pongan al descubierto caracteres. Por eso, algunos de sus cuadros tienen lo que se ha llamado «vida», porque sus personajes no se quedaron plasmados en ellos inexpresivamente, sino que pasaron al lienzo su faz y su sentimiento. Y así vemos el portentoso gesto de socarronería que apunta con su esbozada sonrisa (todo un sentimiento asomado a la comisura de unos labios, como en la famosa «Gioconda» de Vinci) el «Marinero montañés»; o la profunda melancolía e interrogante serenidad en la mirada de unos ojos acostumbrados, también, a penetrar el mundo de la línea y del color, como es la que se plasma en el estupendo retrato del pintor asturiano Sr. Arboleda; o en la paz profunda, como la del rugoso tronco de una encina centenaria, que se refleja en la faz del «Abuelo».

Excelentes cuadros, con algunas reproducciones, reveladoras de las notables condiciones artísticas de Portal Pandiella, en esa difícil especialidad del retrato que con tanta maestría (domina asimismo el dibujo y acierta en el tono cromático) cultiva.

Los otros cuadros que expone con temas de animales tienen, también, un sencillo encanto; y se muestra suelto en los paisajes, especialmente en el «Lago de Covadonga», aunque nos gusta más como retratista, donde sus cualidades técnicas y sensibles destacan más y donde logra espléndidos frutos.

La exposición está siendo muy visitada y elogiada.

Félix BUISAN CITORES

LENCERIA
BORDADOS
EQUIPOS

MIBLAN

Becerro de Bengoa, 30 (frente Emisora)

Se celebra la festividad de Santa Cecilia

Misa a toda orquesta en la Compañía, organizada por la Agrupación Sindical de Músicos

Se celebró el domingo la festividad de Santa Cecilia, Patrona de los profesionales de la Música.

Con este motivo, el Sindicato Provincial del Espectáculo (Agrupación Sindical de Músicos Españoles), organizó diversos actos piadosos y de hermandad, que resultaron muy brillantes.

A las once y media de la mañana se celebró, en la iglesia parroquial de Nuestra Señora de la Calle, la solemne Misa cantada, con intervención de la Capilla de la Catedral, Schola Cantorum del Seminario y profesionales músicos, quienes, bajo la dirección de don Andrés Moró Gallego, vicepresidente de la Agrupación y director de la banda municipal de música, interpretaron magníficamente la Misa del Santísimo Sacramento (número 2), de J. Ribera Miró.

Ofició la sagrada ceremonia el párroco de dicha iglesia, don Jesús Espinosa, asistido por don Restituto Paniagua y don Augusto Sarmiento. Predicó un elocuente sermón sobre Santa Cecilia y su celestial patronazgo, el preste oficiante.

En sitiales preferentes en el centro del crucero, presidieron la misa el presidente del Sindicato Provincial del Sindicato don José Antonio Calderón Alonso; jefe de la Sección Económica y Sección Económica del mismo, don Tomás Aguado Barrigón y don Camilo Vázquez, respectivamente; jefe del grupo de Música, don Angel Calleja, y secretario de despacho del delegado provincial de Sindicatos, en representación de éste.

La iglesia se vio completamente llena de fieles.

A las dos y media las citadas representaciones sindicales y agremiados se reunieron en un banquete de hermandad, en un céntrico restaurante.

Diario de avisos

FARMACIAS DE GUARDIA.—Durante la semana están de guardia las siguientes:

ZONA NORTE: La de don José María Fernández Nieto (Mayor, número 43).

ZONA SUR: La de don Sabiniano Durántez Velasco (Burgos, 4).

Independiente de éstas, permanecerá de guardia permanente la farmacia de don Anastasio Arenal (Paseo del Otero, 91).

REGISTRO CIVIL

NACIMIENTOS. — Juan Carlos García Linares, de Eusebio y Julita; María del Pilar Jiménez Rodríguez, de Manuel y Juliana; Angel Muciientes Gero, de Angel y Milagros; José Antonio San Millán Martínez, de Francisco y María; Juan Carlos Alvarez Cortijo, de Claudino y María Josefa; Juan Alfonso Vega Marrero, de Juan y María Teresa del Niño Jesús.

MATRIMONIOS. — Pablo Fuerte Alvarez, de Ledigos, con María Purificación Garmasín Salán, de Villatoquite; José Luis Acinas Calvo, de Palencia, con María del Pilar Morán Martín, de Palencia.

DEFUNCION. — Victoriana Garnica Campos, de 79 años, viuda, Mayor, número 141.

MINISTERIO DE TRABAJO

INSTITUTO NACIONAL DE PREVISION

Delegación Provincial de Palencia

REGIMEN OBLIGATORIO DE SUBSIDIOS FAMILIARES

Rama de natalidad

CONVOCATORIA DEL CONCURSO DE PREMIOS PARA 1965

De acuerdo con lo dispuesto por el artículo 5.º de la Orden ministerial de 29 de octubre de 1955, se procede a convocar el Concurso para la concesión de los premios a la natalidad correspondientes al año 1965, que se otorgarán por el Ministerio de Trabajo, con arreglo a las siguientes bases:

1.ª—Los Premios establecidos son:

a) Un primer premio nacional de 50.000 pesetas y un segundo premio nacional de 25.000 pesetas, para los dos matrimonios españoles con mayor número de hijos en la fecha de la convocatoria del Concurso.

b) Un primer premio nacional de 50.000 pesetas y un segundo premio nacional de 25.000 pesetas, para los dos matrimonios españoles que tengan en la fecha de la convocatoria del concurso mayor número de hijos vivos, siempre que se de la circunstancia de que hayan tenido un hijo a partir de la convocatoria del Concurso anterior que sobreviva en la del Concurso para el que se solicite el premio.

c) Cincuenta primeros premios de 15.000 pesetas cada uno y cincuenta segundos premios de 5.000 pesetas cada uno, que se otorgarán un primero y un segundo en cada provincia, al matrimonio español con mayor número de hijos en la fecha de la convocatoria del Concurso.

d) Cincuenta primeros premios de 15.000 pesetas cada uno y cincuenta segundos premios de 5.000 pesetas cada uno, que se otorgarán un primer premio y un segundo premio en cada provincia, al matrimonio español que tenga en la fecha de la convocatoria del Concurso mayor número de hijos vivos, siempre que se dé la circunstancia de que hayan tenido un hijo a partir de la fecha de la convocatoria del Concurso anterior que sobreviva en la del Concurso para el que se solicite el premio.

2.ª—Podrán solicitar estos premios todos los matrimonios españoles.

3.ª—Las solicitudes se extenderán en el modelo al efecto confeccionado por el Servicio de Seguros Unificados, que se facilitará en las Delegaciones provinciales del Instituto Nacional de Previsión y en sus Agencias y deberán ser firmadas por el padre o, en su defecto, por la madre.

4.ª—Las instancias se presentarán o remitirán a la Delegación Provincial o Agencia del Instituto Nacional de Previsión a cuyo territorio corresponda el lugar de residencia habitual del solicitante, hasta el 10 de enero próximo, a las 13 horas.

La concesión de los premios se llevará a efecto por la Dirección General de Previsión, y su entrega a los adjudicatarios tendrá lugar el día 19 de marzo de 1965.

Palencia, noviembre de 1964.

El Director Provincial

Industriales:

ELIMINAR EL RECARGO

que por ENERGIA REACTIVA pagáis de vuestras facturas de fuerza, con

CONDENSADORES BIANCHI

Estudios y Presupuestos

FAUSTINO GONZALEZ

Oficinas: Don Sancho, 1. Telf. 3021.—PALENCIA

anuncios por palabras

Alquileres

SE ARRIENDA en Santoña huerta 40 carros, con frutales; instalación regadío completo (motor y tuberías aspersión); dos gallineros 500 aves; pocilgas, almacenes; casa habitación; luz alumbrado y corriente industrial, etcétera. Razón: Sra. Vda. de Lastra. Calle General Salinas, 8. Santoña.

NECESITO piso pequeño. Informes, esta Administración.

Automóviles

ALQUILER sin chofer Seat 600-D, Seat lujo 1.500. Ultimos modelos. Autos Espino. Avenida Cuba, 2. Teléfonos 1764-3631.

AUTO-Escuela Carmelo. Junto al Banco Santander.

AGENCIA España. Academia conductores, enseña mejor, aprueba antes. Don Sancho, 16. Teléfono 2258.

VENDO toda clase de automóviles. Seat 1.400, gasolina, gasoil, 600 «4-4», D. K W, automóvil americano. Facilidades. Sr. Iglesias. Bar Carrionesa.

VENDO Renault 4-4, bien de todo. Señor Onandía. Teléfono 3315.

Compras

SE COMPRA lana por colchones Flex. Muebles Crespo.

COMPRAMOS chatarra, metales, trapos, baterías, cubiertas, papel Doctor Cajal, 3. Teléfono 3805.

Fincas

VENDO casa, Conde Garay, 14 de Saldaña. Tratar, Capellán del Valle.

VENDESE casa con bajo y dos plantas. Razón, Cardenal Cisneros, 2, tercero, derecha.

Ganados y aves

VENDO mula 4 años, toda prueba. Felipe Simón. Fuentes de Valdepero.

VENDO 80 ovejas nuevas, un cerdo nueve arrobas. Villamuera de la Cueza. Teodoro.

VENDO dos vacas abocadas a parir y tres jatos. Leodicio Pérez. Santoyo.

VENDENSE 96 ovejas de vientre, abocadas a parir y 25 corderas. Manuel Pedrosa. Castrillo Matajudíos (Burgos).

VENDENSE tres mulas de trabajo y peso, 8 a 10 años. Pío Martínez. Villaumbrales.

POR DEJAR labranza vendo mula. Tadeo. Villalobón.

VENDO 20 ovejas abocadas a parir. Emilio Castrillo. Támara de Campos.

VENDO 25 borras y 10 sobreborras, 2 cabras y 2 vacas gordas. Villasila. Nicolás.

VENDO dos vacas, una novilla segundo parto recién parida, 28 litros, macho. En Villalcón, Tanis y en Palencia, Obispo Barberá, 2.

SE VENDE una mula de nueve años, nueve dedos, a toda prueba, en Reinoso. Montoya.

SE VENDEN 34 ovejas para vida. Para verlas, en el monte de Dueñas. Eutiquio Merino.

VENDO cerdos al destete. Calle Navarra, 58.

VENDO yegua 8 años, para todo trabajo, toda prueba. Queipo de Llano, 13. Carbonería.

VENDO 130 ovejas, parte de ellas paridas y el resto, abocadas a parir. Husillos. D. Aragón.

VENDO cerdos destete. Isaac Blanco, 18, Barrio del Cristo.

VENDO ternero y ternera. Paseo Madrid, 16.

VENDO novilla abocada a parir. Quinciano Escudero. Calzada de los Molinos.

VENDO cerdos destete. Calle Carrión, 4. A. Varga. Palencia.

POR INTRODUCIR maquinaria vendo 4 mulas superiores. Para tratar, Vda. de Vicente Villagrá. Paredes.

VENDO extraordinaria yegua bretona. Cándido Martín. Grijota.

VENDO 50 ovejas abocadas a parir. Angel Gallego. Palacios de Río Pisuerga (Burgos).

CERDOS de destete, vendo. Albacete, número 18.

CERDOS de destete. Calle Arapiles, 55.

VENDO macho media edad. Luciano Aguado. Frómista.

SE VENDEN 84 ovejas pariendo, 16 corderas y 2 corderos en Lomas. Agripino Gutiérrez.

VENDO dos vacas, una recién parida y otra dando leche. Para tratar, en Nogal de las Huertas, con Silvino Tejedor.

Maquinaria y Reparaciones

SEMBRADORAS mono-grano para toda clase de granos, de uno a ocho cuerpos. Sembradora de patatas. Arados para tractor de cualquier tipo. Gradas de discos, estrellas y rejas. Desgranadoras de maíz, cortarraíces, cortahierba, molinos. Almacenes maquinaria Ortega y Ortiz de Zárate.

NEUMATICOS, correas de ventilador, correas trapezoidales. Navamuel Casado del Alisal, E. Teléfono 1937.

SEMBRADORAS, abonadoras, arados, cultivadores, gradas, rastras, rodillos, husillos, desgranadoras maíz, bombas, motobombas, motores, mangueras, correas, cojinetes, vertederas Triplex, recambios. Almacenes Pinacho.

Pérdidas

ENCONTRADO perro perdiguero, blanco y marrón. Teléfono 4163.

Préstamos

FACILITARIA hasta 4.000.000, en primera, segunda hipoteca. Tristán Montero Calvo, 22. Valladolid.

Trabajo

CHOFER carnet primera para taxis. Razón, Arcadio. Bar Casero. Calle Mayor. Palencia.

SE NECESITAN pintores, oficiales primera y segunda. Jacinto Martín. Avenida Valladolid, 23.

FOTOCOPIAS de documentos, entrega en el acto. Fernando.

CHICA mayor sabiendo cocina. Se necesita. Plaza San Lázaro, 1.

FAMILIA para finca regadío necesito, preferible con algún miembro tractorista, trabajo para todos, magnífica retribución. Francisco Tejerina. Explosivos. Rizarzuela, 24. Palencia.

CHICA, se necesita. José Antonio, 18, tercero, derecha.

SE NECESITA engrasador, Agencia D. K. W. Palencia.

SE NECESITA aprendiz de comedor. Hotel Iberia.

SE NECESITA muchacha, matrimonio joven con niña. Razón, Barrio y Mier, 5. Comercio.

ESPECIALIDAD teñidos, tabardos, cazadoras cuero. Virgen del Brezo, número 10, detrás cine Otero, pasando puentecillo acequia.

APRENDIZ, se necesita. Ultramarinos La Montañesa.

Varios

POR DEJAR labranza vendo toda maquinaria, carruajes y motores, material derribo, maderas de todos los largos, ventanas y ladrillos. Cruce caminos cementerio. Finca señor Escobar. Palencia.

VENDO automóvil marca OPEL, arado bidisco y limadora 300 de recorrido, con motor 1 HP, económico. Talleres Luis y Ruipérez. Manuel Rivera, núm. 5.

VISITE el Trust del Mueble, paraninfo de elegancia mobiliar. Muro, 2 (detrás del Gobierno Civil). Palencia.

VENDO carro de serrar, fuelle, seminuevo. Esteban. Cervatos.

VENDO cepilladora combinada, motor acoplado, bancos carpintero, escaparate con persiana, toldo y moto Iso-Scooter. Amando Alonso. Herrera de Pisuerga.

Vehículos

VENDO carro varas para una caballería, buen uso. Se da barato. Esteban Guzón. Villaumbrales.

VENDEMOS ejes de coche con ruedas para carro. Doctor Cajal, 3. Teléfono 3805.

Ventas

TRIPAS, vendo, precios bajísimos; todas clases, por traslado. Estrada, 7.

VENDO cantidad de maíz en mazorca, finca monte de Carrión. Justo Dujo.

SE VENDE equipo completo salón baile. Rafael Pérez. Magaz.

CEMENTOS calidad y precios. "Jala", S. A. Teléfonos 2062, 3458, 1519.

PUERTAS, ventanas, precios económicos. Hernando. R. Argentina, 7.

CARNE novillo para matanzas, precios año pasado. Carnicería Alfonso Teniente Velasco, 18 (junto a la obra).

LONAS para Isocarro, entrega rápida. Eumenio. Frente a Banco España.

SE VENDEN setenta chopos lombardos maderables en Moarbes de Ojeda. Isidoro Peral.

SE VENDE remolacha forrajera. Razón, Pedro Navarro. Calzada de los Molinos.

EN VENTA de Baños se vende o se cambia alfalfa y remolacha por chotos que coman. Primero Junio. 69.

VENDO o cambio aspirador marca "Tornado". Informes, teléfono 3644.

¿Cuándo obtuviste tu carnet de conducir? No olvides que se trata de un documento sujeto a caducidad.

M.C.D.2022

REPORTAJES "DIARIO-DIA"

SON UN MATRIMONIO ALEMAN QUE VIENE A VER A SU HIJO.

LLEGO HACE UN AÑO COMO TURISTA Y HA INSTALADO UNA CAFETERIA.

ESPAÑA ES MUY ADMIRADA EN ALEMANIA Y SE LA TIENE GRAN AFECTO.

Trece millones de turistas antes de lo previsto

Por *Manuel MERCHANT*

El señor Curt Damm, «el turista 13 millones de 1964», a su llegada a Málaga acompañado de su esposa.—(Foto FIEL)

El objetivo del ministro de Información y Turismo, don Manuel Fraga Iribarne, de alcanzar la cifra de trece millones de turistas en el año 1964, se ha logrado con todos los honores, antes del plazo previsto. En el mes de noviembre, y con 46 días de anticipación sobre el final del año, llegó a España, el turista trece millones, que tanto dice de la fama con que España cuenta en el mundo. Como país España interesa a todos.

A los pocos días de anunciar el ministro de Información y Turismo que estaba a punto de alcanzarse la cifra de trece millones de turistas surgió la noticia, el acontecimiento. El turista trece millones viajaba en el «Caravelle» 681-361 procedente de Francfort, haciendo escala en Madrid y con su terminal en Málaga, ciudad elegida por el turista trece millones para descansar.

CORDIALIDAD Y SIMPATIA EN LA RECEPCION OFICIAL

El aeropuerto malagueño «García Morato» estaba muy animado minutos antes del aterrizaje majestuoso del «Caravelle» de Líneas Aéreas Españolas. Eran las nueve y cuarenta y cinco de la noche la hora señalada para su llegada. Todo estaba funcionando a la perfección.

La escalerilla del avión fue rápidamente escoltada por policías municipales de gala. En la pista el turista trece millones» que resultó ser un matrimonio de nacionalidad alemana, era Kurt Damm y su esposa. Ambos fueron agasajados por las personalidades y autoridades que les esperaban en el aeropuerto.

Los señores Damm no pueden negar su nacionalidad. Alemanes de pies a cabeza. Visten ambos con sencillez. Kurt Damm con traje, abrigo y sombrero gris. Amplia sonrisa, y joven y fuerte a sus 67 años. En su mano derecha lleva una cartera de piel de las que llamamos de negocios. La señora de Damm es una germana encantadora, llevaba con orgullo y serenidad sus 60 años y según pudimos observar, tiene un magnífico sentido del humor, aparte de una gran ilusión, como todas las madres, que tiene lejos a su hijo.

No llevaban ni cinco minutos en tierra y ya los brazos de la señora de Damm estaban cubiertos de flores, con dos hermosos ramos con que le obsequiaron las señoras de las autoridades malagueñas. Por su parte, «el turista trece millones» del año 1964, Kurt Damm, fue obsequiado con un típico «Cenachero» —pescador vendiendo pescados— de plata, con un disco de «Café de Chinitas», con cantos genuinos de Málaga, un cenicero artístico con el escudo de Málaga, todo de manos del alcalde de la ciudad, don Rafael Betes Ladrón de Guevara, que en sus palabras de bienvenida puso de manifiesto el orgullo y el honor, que a él le embargaba al recibir en Málaga a los turistas «trece millones» y «trece millones y uno», de España en el transcurso del año actual. Se alegró que fuesen un matrimonio alemán, pues recordó que «Málaga ganó para su escudo el título de muy hospitalaria, en un triste amanecer, recogiendo con su corazón de madre los cuerpos de los jóvenes guardamarinas alemanes que un vendaval desusado en estas costas, estrelló contra la escollera del puerto, junto con la fragata que conducía. El Gobierno español quiso dejar constancia de tal gesto y le ofreció el mencionado calificativo. El Gobierno alemán demostró su agradecimiento construyendo un artístico puente de hierro sobre el río Guadalmedián». Estas palabras de salutación del alcalde de Málaga fueron oídas por los señores de Damm en alemán, por doña Ana María Aichman de Sánchez Calvo, esposa del delegado provincial de Información y Turismo de Málaga, y que más tarde, fue fiel colaboradora de los informadores.

«ES LA PRIMERA VEZ QUE VISITAN ESPAÑA»

El director general de Promoción de Turismo, don Juan Arespacochaba y Felipez, dio la bienvenida a los señores de Damm a España, en alemán, en nombre del ministro de Información y Turismo, y les deseó una gratísima estancia en España.

Minutos más tarde, los señores de Damm, atienden a las preguntas que le formulan los informadores a través de la señora de Sánchez Calvo.

—Es la primera vez que visitamos España. Teníamos grandes deseos de venir y, tras proyectar varias veces el viaje, lo decidimos hace unos días y, la verdad somos muy felices —responde Kurt Damm, turista «trece millones» de España en 1964—.

—¿Cuál es su profesión?

—Promotor de una empresa de calefacción y aceite pesado

—¿Qué les ha hecho venir a Málaga?

—Era el punto clave de nuestro viaje, que tiene como motivo principal visitar a nuestro hijo.

—¿Reside en la Costa del Sol?

—En Almería, tiene un bar-cafetería, y es un gran enamorado de Andalucía.

—¿Mucho tiempo en Almería?

—Vino como turista hace año y medio y se quedó, ganado por la simpatía y la cordialidad de los españoles.

—¿No pudieron venir antes a verle?

—Teníamos la ilusión de que fuera él a vernos pero no ha sido así y somos nosotros los que viajamos. De verdad somos muy felices.

El señor Damm aclara que este viaje supone un homenaje que él ofrece a su esposa, pues siente idolatría por su hijo, que dirige una cafetería de su propiedad en Almería —la ciudad luminosa del litoral andaluz— y cómo así conocerán España, y Andalucía en especial, haciendo el viaje con la grata sorpresa de ser un matrimonio muy importante para el turismo español.

"ESPAÑA ES MUY ADMIRADA EN ALEMANIA Y SE LE TIENE GRAN AFECTO»

—¿Cuándo supieron que eran los turistas trece millones de España?

—Volábamos camino de Madrid. Fue una noticia inesperada, y quiero decirle con sinceridad que no lo creíamos en principio. Luego, fuimos comprendiendo que era realidad.

—¿Qué ocurrió en Barajas?

—Lo mismo que aquí, pero sin esta cordialidad y simpatías. Allí, hubo de todo: fotografías, entrevistas para la Radio, Televisión, periódicos. En fin, al que no estamos acostumbrados y que nos emociona.

—¿Muchos días de estancia en España?

—Nuestros planes son de unos 8 a 15 días, pero ignoro en qué terminarán todos estos agasajos gentiles e invitaciones. Desde luego, ahora mismo no podemos decidir.

Kurt Damm, a preguntas de un periodista, comenta:

—España, goza de mucha admiración en mi país. Además de que allí trabajan muchos españoles, que son en realidad, grandes propagandistas de lo que es España, allí se siguen con verdadero interés y simpatías, las cosas de España.

—¿Le habían hablado alguna vez de Málaga y Costa del Sol?

—Sí, unos amigos visitaron la Costa del Sol y lo hacían con elogios y opiniones favorables. Además, aquí estuvieron descansando los mineros de Legende, y en la Prensa y la Televisión alemana tuvo un eco importantísimo.

—¿Qué le dice su hijo en sus cartas?

—Que es feliz, y está encantado del sol y la hospitalidad de España. Nos animó en muchas ocasiones a venir y hemos seguido sus consejos.

Es difícil hablar con los señores de Damm —turistas trece millones en España—, que las autoridadees que le han recibido los requieren para marchar a la ciudad.

Kurt Damm y su encantadora esposa, en un automóvil del alcalde de Málaga, se trasladaron al Hotel Miramar, donde serán hospedados durante su estancia en la Costa del Sol. A las once y cuarto de la noche, gentilmente invitados por el alcalde de la ciudad, asistieron a la función de gala de Opera, con la puesta en escena de «La vida breve», de Manuel de Falla. En el descanso, los focos buscaron a los señores de Damm, mientras por los altavoces del coliseo malacitano se anunciaba que en el palco del alcalde de Málaga se hallaban los señores de Damm turistas trece millones llegados a España. Los aplausos brotaron llenos de calor y afecto. La simpatía de los felices y asombrados esposos señores de Damm habían ganado la cordialidad sencillez, alegría de los malagueños que con sus aplausos, manifestaban su hospitalidad, como hace tantísimos años, hicieran de otra forma, atendiendo y dando ánimos a aquellos guardiamarinas alemanes, que pudieron sobrevivir a la catástrofe ocurrida casi en el mismo puerto malacitano.

(Es un reportaje especial para Agencia FIEL. Prohibida la reproducción).

VEA Y OIGA EL PROGRAMA CON INTER

T.V.E. PROGRAMA PARA EL DIA 24

1'00: Avance de telediario; 1'03: Nuevos Ricos. Telefilm seriado; 1'30: El mundo en que vivimos. La marcha de la ciencia: La oreja gigante. Encuentro con la música: «Cantos de Nápoles».

SOBREMESA.—2'00: Sonría, por favor, presenta «El elefante Trompón», original de Víctor Vadorrey. Presentadora: Charo Tijero. Chistorieta: Operaciones aritméticas y atraco brutal. Campeón de ruedo. Adivinanza musical. Buck el rápido. Realización: Víctor Vadorrey.

2'50: En antena... El cine, por Alfonso Sánchez e Ignacio de Montes Jovellar; 3'00: Telediario; 3'20: Punto de vista; 3'30: La muralla de oro (Capítulo II); 3'50: Revista para la mujer. Dirección y realización: Pilar Miró; 4'00: Enfermeras. Telefilm seriado; 5'00: Final.

CULTURAL.—7'00: Avance de telediario; 7'03: Inglés para todos; 7'30: Temas de nuestro tiempo; 7'55: Información cultural.

NOCHE.—8'00: Hombres del Oeste. Telefilm seriado. Hoy «La ley del revólver»; 8'30: Aventura. Un guión de José María Tey y Luis Ciges. Tema: Lassaleta, cazador de fieras vivas. Presentador: Luis Pruneda. Realizador: Luis Ciges; 8'50: Dibujos animados; 9'00: El Séneca y la sugestión, un guión original de José María Pemán. Dirección y realización: Juán Guerrero Zamora; 9'30: La familia por dentro, espacio de orientación moral y religiosa dirigido por don Salvador Muñoz Iglesias; 9'45: Telediario; 10'00: Avance de programas; 10'02: La unión hace la fuerza. Un programa producido por Jacquez Antoine, Alberto Olivares y Alfonso Lapeña. Realizado por Fernando García de la Vega; 11'00: Los intocables. Telefilm seriado de largo metraje; 12'00: Telediario. El programa de mañana, despedida y cierre.

EL ULTIMO PARAISO AUN NO PERDIDO

LO SUFICIENTE ES LO JUSTO Y LO PERFECTO

CAPITULO 2

Por FERNANDO SESMA

AYUNO INVERNAL SOBRELLEVADO CON UN REPOSO CASI ABSOLUTO.

ALIMENTOS CRUDOS O APENAS COCIDOS SIN GRASAS, ACEITES, AZUCARES O SAL.

UN EXPERIMENTO ALECCIONADOR CON RATAS SOMETIDAS A DIETAS OCCIDENTALES, ORIENTALES Y DE LOS HUNZAS.

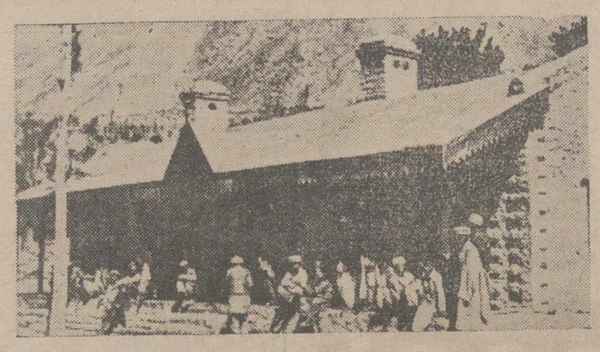

El hospital de los hunzas. En él se atienden accidentes y no enfermedades (Foto FIEL)

UN EXPERIMENTO DECISIVO

Como podemos deducir por las descripciones anteriores, todos los que han visitado el país de los hunzas están de acuerdo en que se trata del único pueblo perfectamente saludable y feliz del mundo, casi increíble contraste con las mil enfermedades físicas, mentales y morales que padecemos.

Un investigador inglés, el doctor McCarrison, utilizando el paralelismo existente entre la alimentación de la rata y la alimentación humana, dividió gran número de esos animales en tres grupos. Al primero les dió una alimentación similar a la de los hunzas. Estas ratas nunca cayeron enfermas y vivieron más de lo normal. Al segundo grupo, los alimentos suministrados fueron los que utilizan las poblaciones de la India: arroz, legumbres cocidas y muchas especias. Las ratas sufrieron setenta enfermedades distintas y murieron mucho antes de lo normal.

Las del último grupo comieron lo mismo que los ingleses de situación modesta: pan blanco, carne, conservas, margarina y productos azucarados. La mayoría de las ratas tuvieron síntomas de neurosis y acabaron devorándose unas a otras.

LA ALIMENTACION DE LOS HUNZAS

No es necesario reflexionar gran cosa para comprender que nos interesa mucho conocer, ante tales pruebas, cual es la alimentación de los hunzas.

Destaca, en primer término, el predominio de los alimentos crudos, consecuencia, de otro lado, de la escasez de combustibles; y como no hay aceites ni grasas, claro está que tampoco comen nada frito. A las frutas, especialmente uvas, manzanas, albaricoques, almendras, nueces, etcétera, y muchas legumbres verdes, crudas o cocinas con muy poco agua; siguen el queso, la leche y la leche fermentada. Comen también algunos cereales integrales, es decir, sin quitarles la cascarilla; pero no el arroz. En vez de azúcar emplean la miel más o menos clarificada. Poquísima sal. En muchas menos proporciones comen pescado del río y muy excepcionalmente algo de carne.

Su bebida, aparte del agua —que la beben sin dejarla sedimentar para aprovechar su gran riqueza de sales minerales— es la leche y también una especie de refresco que hacen con los albaricoques secos y que toman invariablemente como desayuno.

Huelga añadir que no consumen café, té, cacao, «coca-cola», tabaco, etcétera, ni productos industrializados.

OTROS FACTOREES DE IMPORTANCIA

Si bien el paralelismo entre la alimentación humana y la de la rata parece correcto, no hay duda que el habitante de Hunza logra todavía más que la salud y la longevidad, puesto que prácticamente conserva la juventud hasta su muerte. Sus centenarios conservan una vista de lince, carecen de caries, arterioesclerosis, dificultades cardíacas y, en suma, todo lo que demuestra medicino considera como lastre inevitable de la vejez. A esto hay que añadir su serenidad, ausencia de egoísmo y moral, así como su capacidad para ser feliz, algo que para todos se considera como una utopía.

Y como de otra parte, la vida anímica de la rata no admite ninguna comparación con la nuestra, será muy conveniente tener en cuenta otros factores para poder explicar la maravillosa vida de este pueblo.

PERIODOS DE REPOSO Y AYUNO

Ya dijimos que pasan el invierno casi en completo reposo y con una alimentación mínima que no aceptaría el mendigo más pobre de los países occidentales. La explicación está, aparte de su reposo físico y síquico, en que se trata de alimentos insuficientes, pero no inadecuados o tóxicos.

Justamente el lema de los hunzas, y que aplican a todas las manifestaciones de la vida, es el siguiente: «Lo suficiente es lo justo y lo perfecto».

Lo contrario de lo que hacemos todos los demás pueblos, puesto que nunca sabemos detenernos ni actuar con sentido del ritmo ni de la oportunidad.

Eso sí, cuando viene el buen tiempo viven enteramente al aire libre y su actividad es extraordinaria. De todas maneras, su alimentación nunca se realiza con exceso, palabra que como hemos dicho, es incompatible con su psicología profundamente armónica.

SU DESINTERES ARTISTICO

Si tenemos en cuenta su origen ario, su inteligencia natural y su sensibilidad, parece inexplicable la ausencia de toda manifestación artística y poética, más todavía si lo comparamos con el alto nivel que han alcanzado los valles vecinos de Cachemira.

Mi opinión es que no lo necesitan. Son demasiado felices y su plenitud biológica no exige compensaciones ni complementos. ¿Será éste el único precio de este paraíso?

Aunque sea así, y por mucho que amemos el arte, hay que reconocer que salen ganando.

NOTICIAS de MADRID

- **Cuadros «volteistas» que se pueden colgar hacia abajo**
- **Otra novedad: pinturas con trozos de espejos rotos**
- **Exposición en Madrid del Pueblo Español, de Barcelona**

MADRID. (Crónica de ARGOS, especial para DIARIO-DIA).

En crónicas anteriores hemos venido dando cuenta de innovaciones en procedimientos o técnicas pictóricas y escultóricas que tienen, por lo menos, el mérito o el simple atractivo de llamar la atención por su pintoresquismo o extravagancia, con independencia del mérito o demérito artístico.

Pues bien: las novedades no han terminado en la nueva temporada, que está resultando pródiga en este tipo de inventos. En la sala Biosca, por ejemplo, el pintor Edmond Iniesta presentó una serie de cuadros «volteistas». ¿En qué consiste el «volteismo»?, se preguntará, desconcertado, el lector. Pues, sencillamente, en que el cuadro se «voltea», como las campanas, es decir, se le da la vuelta, pero no volviéndolo del revés, sino colgándolo hacia abajo.

Dudamos que el «volteismo» llegue a interesar a la clientela, como no sea a alguna persona caprichosa que quiera sorprender a sus amigos diciéndoles: «¿Véis este cuadro? Cuando me canso de contemplarlo tal como está colgado, lo cambio de posición, y lo que antes caía hacia abajo, ahora cae hacia arriba, y en ambos casos aparecen las mismas figuras, aunque con diferencias en el color".

Recordamos que el «volteismo», aunque no llevara este nombre, había sido inventado hace tiempo por la propaganda comercial. En los anuncios de periódicos y en el dorso de algunos espejitos de bolsillo, aparecía la cara de un hombre triste y amargado, antes de tomar el producto que se anunciaba, y dándole la vuelta al dibujo, aparecía la misma cara alegre y optimista, después de tomar el mismo producto.

Ha sido tomada más en serio la particularidad ofrecida en la sala del Ateneo por el pintor santanderino Eduardo Sanz, consistente en aplicar a sus cuadros trozos de espejos rotos, para conseguir efectos cambiantes y sorprendentes en los que los contemplaban. Pero es que Eduardo Sanz, con espejos o sin ellos, es un buen pintor, y el vidrio azogado es exclusivamente un reclamo propagandístico.

La crítica lo ha tratado con elogio y consideración. Sánchez Camargo dijo que Eduardo Sanz había hecho una exposición con signo de excepción, «y pobres los que ante ella ponen mueca de escepticismo y de no comprensión, ya que el mérito mayor es que el pintor ha hecho difícilmente algo que sea fácil».

Es una cauta advertencia, que afecta tanto a los pintores que no son comprendidos por el público, como a los críticos de arte, que generalmente tampoco es comprensible. Apostamos que muchos artistas, después de leer las reseñas críticas, terminarán por preguntarse: «Bueno, y estos señores ¿qué quieren decir: que pinto mal o que pinto bien?».

En la sala de Educación y Descanso, de la Delegación Provincial de Sindicatos, en la Avenida de José Antonio, va a celebrarse, durante la última decena de noviembre, una exposición de productos y piezas preparados exprofeso por los artesanos que tienen sus talleres en el Pueblo Español, del Parque de Montjuich, a nuestro gusto, una de las cosas más bonitas que posee Barcelona y que no debiera de faltar tampoco en Madrid, puesto que los pabellones de las distintas provincias, sobre todo los de arquitectura típica, ofrecen el más bello y adecuado marco para ello.

Se trata de un cordial mensaje de Barcelona a Madrid, promovido por los alcaldes de las dos grandes ciudades y patrocinado por la Dirección General de Promoción del Turismo y por el Círculo Catalán. Interesantísima en sí misma la exposición de artesanía, celebraríamos que sirviera además de estímulo a los madrileños para hacer algo similar en ese hermoso recinto de la Casa de Campo, inexplicablemente cerrado al público, cuando en él podrían desarrollarse éstas y otras muchas actividades de temporada o permanentes.

NO-DO DE SUCESOS

Siete muertos en un incendio en Tokio

Un muerto y un herido grave al explotar un barreno

Aparece muerto en su domicilio el ventrílocuo Balder

SIETE MUERTOS EN UN INCENDIO EN TOKIO

Tokio, 22.—Siete personas han resultado muertas y otras 92 han quedado sin hogar, a causa de un incendio que ha destruído once casas, un hotel y un teatro a primeras horas de hoy.

Los muertos perecieron mientras dormían, cuando las llamas destruyeron los edificios, de madera, las llamas alcanzaron más de 30 metros de altura.

Centenares de personas, en pijamas, abandonaron las casas para salir a la calle.

Todos los vehículos de incendios disponibles en los parques del centro de la capital, acudieron al lugar del suceso, para evitar que las llamas se extendieran a otros edificios.—Efe.

UN MUERTO Y UN HERIDO AL EXPLOTAR UN BARRENO

Oviedo, 22. — Florentino Blázquez Díaz, de 30 años, casado y con un hijo, natural de Avila, ha resultado muerto y herido de gravedad Cándido Rodríguez Borrajo, de 41 años, casado, con dos hijos y natural de Orense, al hacer explosión un barreno retardado.

Ambos eran barrenistas en el pozo «San José», de Tudela-Veguín y fueron alcanzados de lleno por la explosión.—Cifra.

APARECE MUERTO UN FAMOSO VENTRILOCUO

Madrid, 22.—En su domicilio de Madrid, calle Mayor, 35, ha sido encontrado muerto el ventrílocuo Eugenio Balder. Parece ser que la muerte sobrevino por causas naturales, ya que contaba más de 80 años de edad.

Permanecía apartado de la escena desde hacía varios años, pero se le recordaba aun por los muchos triunfos que obtuvo con sus populares muñecos «Cleto», «Kiriki», «Gana Chico», «Doña Cañeras», que en sus manos cobraron vida y realismo sin igual y que situaron a este singular artista a la cabeza de los actores ventrílocuos.—Cifra.

UN MUERTO Y CUATRO HERIDOS EN ACCIDENTE

Avilés, 22.—Un muerto, dos heridos graves y otros dos de carácter reservado, ha sido el resultado del accidente ocurrido esta noche en el punto kilométrico 17'400 de la carretera de Avilés a Lugones, en el término municipal de Corbera.

El accidente se produjo al chocar el turismo matrícula Oviedo 26.273 con el también de Oviedo 39.184.

Al parecer por deslizamiento en el suelo resbaladizo o por despistarse los conductores. El primero conducido por José Manuel García Huerta, de 57 años de edad, vecino de Avilés, que resultó muerto en el acto. Le acompañaban Manuel Iglesias Fernández, de 58 años y Gonzalo García Huerta, hermano del primero, heridos de gravedad.

En el segundo vehículo, resultó herido el conductor Fructuoso Balsera Palacio, de 39 años y sus acompañantes Donato Arroyo, de 32 años y Eliseo García, de 37. Todos de carácter reservado. —Cifra.

ESTAFADOR DETENIDO

Barcelona, 22.— La policía ha detenido a José Antonio Piñeiro Domínguez, denunciado por varias personas como preparador para embarcarlas hacia Austria prometiéndoles empleos bien retribuídos.

Los denunciantes le entregaron diversas cantidades que ascienden a unas noventa mil pesetas.—Cifra.

M.C.D.2022